

SRE



SECRETARÍA
DE RELACIONES
EXTERIORES

MANUAL DE ORGANIZACIÓN DEL CONSULADO DE CARRERA DE MÉXICO EN LEAMINGTON

DGPOP

ABRIL DE 2010



DIRECCIÓN GENERAL DE PROGRAMACIÓN, ORGANIZACIÓN Y PRESUPUESTO

Emb. Patricia Espinosa Cantellano.
Secretaria.

Lic. Julio Camarena Villaseñor.
Oficial Mayor.

Ing. Luis M. Hermosillo Sosa.
Director General de Programación, Organización y Presupuesto.

Ministro Eusebio del Cueto Ruiz-Funes.
Cónsul Titular de México en Leamington.

Lic. Mónica Pérez López.
Directora General Adjunta de Organización, Soporte Operativo y Contabilidad – DGPOP.

Segunda Secretaria Lilia del Carmen Morales Rodríguez.
Cónsul Adscrita – Consulado de Carrera de México en Leamington.

Lic. Berenice Bonilla Rojas.
Subdirectora de Organización – DGPOP.

Dictaminó:

Lic. Sergio Iván Conde Gorostiola.
Enlace de Alta Responsabilidad – DGPOP.

Abril de 2010.

MO-LEA-166

Versión 1.0



CONTENIDO

	Página
I. Introducción	3
II. Objetivos	4
III. Antecedente históricos	5
IV. Marco jurídico-administrativo	8
V. Atribuciones	15
VI. Misión y visión	25
VII. Estructura orgánica	26
VIII. Organigrama	27
IX. Objetivos y funciones	28
X. Glosario	44

CONTROL DE EMISIÓN

Código	Fecha de actualización	Versión	Pág.
MO-LEA-166	12/04/2010	1.0	2 de 47



I. Introducción.

Conforme a lo dispuesto en los artículos 19 de la Ley Orgánica de la Administración Pública Federal, 7 fracción XXI y 32 fracción XVIII del Reglamento Interior de la Secretaría de Relaciones Exteriores y 24 del Reglamento de la Ley del Servicio Exterior Mexicano vigente, el Consulado de Carrera de México en Leamington ha elaborado en coordinación con la Dirección General de Programación, Organización y Presupuesto el presente manual de organización.

Este instrumento de apoyo administrativo muestra la estructura orgánica con los diferentes niveles jerárquicos que conforman el Consulado de Carrera de México en Leamington. Su consulta permite identificar con claridad las funciones y responsabilidades de cada una de las áreas que lo integran; conocer las líneas de comunicación y de mando; y proporcionar los elementos necesarios que le permitan desarrollar de manera más productiva sus labores.

Asimismo, en el presente documento se precisan los antecedentes históricos de la representación, los ordenamientos legales básicos que constituyen su marco jurídico y, en especial, las atribuciones que le confiere la Ley del Servicio Exterior Mexicano y su reglamento, los objetivos que se pretenden alcanzar, su estructura orgánica, así como las funciones inherentes a cada una de las áreas que la integran.

Por último y dado que el manual es un documento de consulta frecuente, deberá ser actualizado cada vez que exista un cambio sustancial en el funcionamiento de la representación, para lo cual su Titular deberá efectuar las modificaciones al manual de organización, informando a la Dirección General de Programación, Organización y Presupuesto.

CONTROL DE EMISIÓN

Código	Fecha de actualización	Versión	Pág.
MO-LEA-166	12/04/2010	1.0	3 de 47



II. Objetivos.

Proporcionar la información necesaria a las áreas que integran el Consulado de Carrera de México en Leamington, con el fin de dar a conocer la forma de organización, los objetivos, funciones y niveles de responsabilidad de la representación consular.

Este manual tiene los siguientes propósitos:

- Presentar de manera gráfica y ordenada las áreas que integran el Consulado de Carrera de México en Leamington.
- Servir de instrumento para la planeación, evaluación y diseño de medidas de reorganización y actualización administrativa.
- Servir de base para la ejecución de las políticas administrativas, en lo que corresponde a la administración de los recursos humanos, técnicos, materiales y financieros asignados a esta representación.
- Servir como medio de inducción y orientación al personal de nuevo ingreso a fin de facilitar su incorporación a la representación.

CONTROL DE EMISIÓN

Código	Fecha de actualización	Versión	Pág.
MO-LEA-166	12/04/2010	1.0	4 de 47



III. Antecedentes históricos.

Ante las carencias de mano de obra que venía padeciendo el sector agropecuario de Canadá, los gobiernos de México y de Canadá suscribieron un Memorándum de Entendimiento mediante el cual México se comprometió a proveer de trabajadores agrícolas nacionales a los pequeños y medianos granjeros canadienses originándose con ello, en 1974, el Programa de Trabajadores Agrícolas Temporales (conocido ampliamente como PTAT).

El Programa inició con el envío de 203 trabajadores en ese año de 1974, cantidad que fue ascendiendo año con año hasta alcanzar durante la temporada 2008 los 15,743 trabajadores agrícolas temporales, alcanzando un total global de 177,406 trabajadores enviados durante el periodo que abarca de 1974 a 2008. En la actualidad, son 9 las provincias canadienses que participan en el PTAT: Alberta, Columbia Británica, Isla Príncipe Eduardo, Manitoba, New Brunswick, Nueva Escocia, Ontario, Québec y Saskatchewan, lo que demuestra que el programa ha sido exitoso a más de 35 años que ya tiene de vida.

Cada año viajan a Canadá aproximadamente 16,000 trabajadores agrícolas mexicanos para participar en el PTAT. Las regiones que abarcan los condados de Windsor-Essex y Kent-Chatham en el sur de la provincia de Ontario reciben aproximadamente a 3,000 trabajadores (dato de la temporada 2009), de los cuales cerca del 70% se ubican en la ciudad de Leamington y sus alrededores.

El volumen de llamadas con consultas de trabajadores y empleadores provenientes de las regiones que abarcan los condados de Windsor-Essex y Kent-Chatham hicieron necesario que el personal del Consulado General de México en Toronto se trasladara con frecuencia a dichas regiones, lo cual no resultaba costeable y dificultaba las labores consulares, ya que el viaje por carretera, ida y vuelta, tomaba alrededor de diez horas. Por otro lado, la falta de una presencia más cercana propiciaba mayores dificultades entre los trabajadores y sus empleadores.

Durante la visita del entonces Presidente Vicente Fox Quesada a la ciudad de Ottawa en octubre de 2004, se anunció el compromiso formal del gobierno mexicano de establecer la Agencia Consular de México en Leamington, la cual inició labores en mayo de 2005. La ceremonia de inauguración oficial tuvo lugar el 29 de agosto de 2005 y fue encabezada por los entonces Subsecretario para América del Norte, Gerónimo Gutiérrez Fernández; la Embajadora de México en Canadá, María Teresa Madero y el Cónsul General de México en Toronto, Carlos Pujalte Piñeiro, contando con la presencia de autoridades del gobierno local y federal de Canadá y por representantes del sector privado canadiense.

La Agencia Consular, a cargo en ese entonces por el Primer Secretario Alberto Acosta Treviño, en calidad de Cónsul encargado, apoyado por dos empleados locales dedicados a la atención del PTAT, permitió un acceso más inmediato y eficaz a los trabajadores agrícolas temporales, procedentes de nuestro país, ubicados en la región que constituye la jurisdicción de esta representación.

Durante el breve periodo de tiempo que llevaba abierta la citada representación, dio significativas muestras de su operatividad al permitir un mayor contacto con los connacionales trabajadores del

CONTROL DE EMISIÓN

Código	Fecha de actualización	Versión	Pág.
MO-LEA-166	12/04/2010	1.0	5 de 47



MANUAL DE ORGANIZACIÓN DEL CONSULADO DE CARRERA DE MÉXICO EN LEAMINGTON

PTAT, apoyándolos en la solución de consultas y problemas que se les presentan cotidianamente, de manera expedita y satisfactoria, así como en el establecimiento de una comunicación más directa con los empleadores, con el fin de coadyuvar a corregir las deficiencias operativas que venían presentándose por la lejanía entre la ciudad de Toronto y la región de Leamington.

Con la apertura de la Agencia Consular en la ciudad de Leamington en mayo de 2005, el PTAT se fortaleció considerablemente, coadyuvando a la descentralización de la atención de los trabajadores por parte del Consulado General de México en Toronto, permitiendo brindar una atención más directa a un mayor número de trabajadores y mejorando nuestros servicios.

La mano de obra mexicana ocupa un lugar preponderante en los cultivos de verduras (especialmente jitomate, pepino y pimiento), frutas (fundamentalmente manzana, durazno y fresa) y tabaco, así como en las empacadoras de productos agrícolas y en el cultivo de flores. El buen desempeño y disposición al trabajo de los connacionales han determinado que los granjeros los prefieran como empleados en la mayoría de las labores agrícolas.

En 2007, mediante el Acuerdo No. 28 emitido por la Embajadora Patricia Espinosa Cantellano, Secretaria de Relaciones Exteriores, se decidió elevar a rango de Consulado de Carrera a la representación, decisión con la que estuvo de acuerdo el gobierno de Canadá, comunicándolo mediante la nota XDC-2996 del 17 de diciembre de 2007 de la Oficina de Protocolo del Departamento de Asuntos Exteriores y Comercio Internacional.

El 9 de julio de 2008, después de que el Departamento de Asuntos Exteriores y Comercio Internacional de Canadá aprobara su nombramiento, el Ministro Eusebio del Cueto Ruiz-Funes inició oficialmente sus funciones como Cónsul Titular en Leamington. La elevación del rango de la representación implicó el nombramiento de dos miembros más del Servicio Exterior Mexicano, la contratación de dos empleados locales adicionales, el cambio de sede y el inicio de la expedición de documentos consulares a partir de enero de 2009.

Para la temporada 2009 se recibieron 8,455 trabajadores, asignados a granjas ubicadas en las Provincias de Ontario (8,124) y Manitoba (331).

Con el objeto de asegurar el respeto a los derechos laborales de los trabajadores mexicanos durante su estancia en este país, como se establece en el contrato de empleo, este Consulado de Carrera realiza visitas periódicas a centros de trabajo y hospitales, realiza diversas gestiones tendientes a lograr un mayor entendimiento y respeto mutuo entre empleadores y trabajadores, habiéndose llegado incluso a la expulsión de dos granjas (una de 2008 y la segunda en 2009) por incumplimiento de las condiciones de trabajo establecidas en el contrato.

De esta manera, los trabajadores participantes en el PTAT y los mexicanos residentes en el área cuentan con una representación consular a su alcance para atender las solicitudes de diversa índole que puedan presentar sin tener que viajar hasta la ciudad de Toronto, mientras que la Cancillería cuenta con una oficina que le permite supervisar el funcionamiento del citado programa y cumplir con las metas establecidas en relación con la atención a las comunidades mexicanas residentes en el exterior.

CONTROL DE EMISIÓN

Código	Fecha de actualización	Versión	Pág.
MO-LEA-166	12/04/2010	1.0	6 de 47

**MANUAL DE ORGANIZACIÓN
DEL CONSULADO DE CARRERA DE MÉXICO EN LEAMINGTON**

Finalmente debemos reconocer que gracias al esfuerzo y dedicación de nuestros trabajadores durante los casi 36 años que tiene en vigor el PTAT, la imagen que prevalece entre la comunidad es muy satisfactoria, además de que existe un amplio reconocimiento de la alta calidad de su mano de obra, sentido de responsabilidad y buena conducta entre los empleadores del sector agrícola canadiense.

CONTROL DE EMISIÓN

Código	Fecha de actualización	Versión	Pág.
MO-LEA-166	12/04/2010	1.0	7 de 47



IV. Marco jurídico-administrativo.

Constitución Política de los Estados Unidos Mexicanos.

D.O.F. 5 febrero 1917.

Tratados Internacionales

Convención de Viena sobre Relaciones Diplomáticas.

D.O.F. 3 agosto 1965.

Convención de Viena sobre Relaciones Consulares.

D.O.F. 11 septiembre 1968.

Convención de Viena sobre el Derecho de los Tratados.

D.O.F. 14 febrero 1975.

Todos los Tratados, Acuerdos, Convenios y Convenciones concertados por el Gobierno de México con otros Gobiernos y Organismos Internacionales, en los términos establecidos por la Constitución Política de los Estados Unidos Mexicanos.

Códigos

Código Civil para el Distrito Federal.

D.O.F. 26 de mayo de 1928.

Código Civil Federal.

D.O.F. 26 de mayo de 1928.

Código de Procedimientos Civiles para el Distrito Federal.

D.O.F. 26 mayo 1928.

Código Penal Federal.

D.O.F. 14 de agosto de 1931.

Código de Procedimientos Penales para el Distrito Federal.

D.O.F. 29 de agosto de 1931.

Código Federal de Procedimientos Penales.

D.O.F. 30 de agosto de 1934.

Código Federal de Procedimientos Civiles.

D.O.F. 24 febrero 1943.

Código Fiscal de la Federación.

D.O.F. 31 diciembre 1981.

Código Penal para el Distrito Federal.

Gaceta Oficial del D.F. 16 julio 2007.

Leyes

Ley del Servicio Militar.

D.O.F. 11 septiembre 1940.

CONTROL DE EMISIÓN

Código	Fecha de actualización	Versión	Pág.
MO-LEA-166	12/04/2010	1.0	8 de 47



Ley General de Población.
D.O.F. 7 enero 1974.

Ley de Extradición Internacional.
D.O.F. 29 diciembre 1975.

Ley Orgánica de la Administración Pública Federal.
D.O.F. 29 diciembre 1976.

Ley de Coordinación Fiscal.
D.O.F. 27 diciembre 1978.

Ley Federal de Derechos.
D.O.F. 31 diciembre 1981.

Ley Federal de Responsabilidades de los Servidores Públicos.
D.O.F. 31 diciembre 1982.

Ley de Planeación.
D.O.F. 5 enero 1983.

Ley Sobre el Escudo, la Bandera y el Himno Nacionales.
D.O.F. 8 febrero 1984.

Ley Sobre la Celebración de Tratados.
D.O.F. 2 enero 1992.

Ley de Comercio Exterior.
D.O.F. 27 julio 1993.

Ley de Inversión Extranjera.
D.O.F. 27 diciembre 1993.

Ley del Servicio Exterior Mexicano.
D.O.F. 4 enero 1994.

Ley Federal de Procedimiento Administrativo.
D.O.F. 4 agosto 1994.

Ley Aduanera.
D.O.F. 15 diciembre 1995.

Ley Federal Contra la Delincuencia Organizada.
D.O.F. 7 noviembre 1996.

Ley Federal del Derecho de Autor.
D.O.F. 24 diciembre 1996.

Ley de Nacionalidad.
D.O.F. 23 enero 1998.

Ley del Notariado para el Distrito Federal.
Gaceta Oficial del D. F.: 28 marzo 2000.

Ley Federal de Responsabilidades Administrativas de los Servidores Públicos.
D.O.F. 13 marzo 2002.

CONTROL DE EMISIÓN

Código	Fecha de actualización	Versión	Pág.
MO-LEA-166	12/04/2010	1.0	9 de 47

Ley Federal de Transparencia y Acceso a la Información Pública Gubernamental.
D.O.F. 11 junio 2002.

Ley General de Bienes Nacionales.
D.O.F. 20 mayo 2004.

Ley Federal de Presupuesto y Responsabilidad Hacendaria.
D.O.F. 30 marzo 2006.

Ley General de Contabilidad Gubernamental.
D.O.F. 31 de diciembre 2008.

Ley de Ingresos de la Federación para el Ejercicio Fiscal de 2010.
D.O.F. 25 noviembre 2009.

Reglamentos

Reglamento del Código Fiscal de la Federación.
D.O.F. 07 diciembre 2009.

Reglamento de la Ley General de Población.
D.O.F. 14 abril 2000.

Reglamento de la Ley Aduanera.
D.O.F. 6 junio 1996.

Reglamento de la Ley del Servicio Exterior Mexicano.
D.O.F. 23 agosto 2002.

Reglamento de la Ley Federal del Derecho de Autor.
D.O.F. 22 mayo 1998.

Reglamento de la Ley de Nacionalidad
D.O.F. 17 junio 2009.

Reglamento de la Ley Federal de Transparencia y Acceso a la Información Pública Gubernamental.
D.O.F. 11 junio 2003.

Reglamento de la Ley Federal de Presupuesto y Responsabilidad Hacendaria.
D.O.F. 28 junio 2006.

Reglamento de Pasaportes.
D.O.F. 9 enero 2002.

Reglamento de Matrícula Consular.
D.O.F. 12 mayo 2005.

Reglamento Interior de la Secretaría de Relaciones Exteriores.
D.O.F. 08 de enero de 2009.

Decretos y acuerdos

Decreto que rige el Ceremonial Diplomático.
D.O.F. 02 octubre 1935.

CONTROL DE EMISIÓN

Código	Fecha de actualización	Versión	Pág.
MO-LEA-166	12/04/2010	1.0	10 de 47



Decreto que exceptúa de todo impuesto a los equipajes, menajes de casa, vehículos y demás objetos de uso personal, que importen los Representantes Diplomáticos.

D.O.F. 12 febrero 1936.

Decreto por el que los Titulares de las Dependencias y Entidades de la Administración Pública Federal y Servidores Públicos hasta nivel de Director General en Sector Centralizado o su equivalente en el Sector Paraestatal, deberán rendir al separarse de sus empleos, cargos o comisiones, un informe de los asuntos de sus competencias y entregar los recursos financieros, humanos y materiales que tengan asignados para el ejercicio de sus atribuciones legales, a quienes los sustituyan en sus funciones.

D.O.F. 2 septiembre 1988.

Decreto por el que se crea el Instituto de los Mexicanos en el Exterior, con el carácter de órgano administrativo desconcentrado de la Secretaría de Relaciones Exteriores.

D.O.F. 16 abril 2003.

Decreto por el que se reforma el artículo cuarto transitorio de la Ley de Nacionalidad.

D.O.F. 2 diciembre 2004.

Decreto por el que se aprueba el Plan Nacional de Desarrollo 2007-2012.

D.O.F. 31 mayo 2007.

Decreto por el que se aprueba el Programa Sectorial de Relaciones Exteriores 2007-2012.

D.O.F. 23 enero 2008.

Decreto de Presupuesto de Egresos de la Federación para el Ejercicio Fiscal de 2010.

D.O.F. 7 diciembre 2009.

Decreto por el que se reforman, adicionan y derogan diversas disposiciones del Reglamento Interior de la Secretaría de Relaciones Exteriores.

D.O.F. 4 septiembre 2009.

Acuerdo mediante el cual se establecen disposiciones que se aplicarán en la entrega y recepción de despacho de los asuntos a cargo de los Titulares de las Dependencias y Entidades de la Administración Pública Federal y de los Servidores Públicos hasta el nivel de Director General en el sector centralizado Gerente o sus equivalentes en el Sector Paraestatal.

D.O.F. 5 septiembre 1988.

Acuerdo por el que se delega la facultad de celebrar contratos de donación al Director General de Inmuebles y Recursos Materiales de la SRE.

D.O.F. 9 mayo 1996.

Acuerdo desregulatorio de la Secretaría de Relaciones Exteriores.

D.O.F. 28 octubre 1996.

Acuerdo mediante el cual se delega la facultad al Director General de Inmuebles y Recursos Materiales de la Secretaría de Relaciones Exteriores para autorizar adquisiciones de bienes muebles y contrataciones de servicios para las representaciones de México en el Exterior hasta por un monto de cinco mil dólares.

D.O.F. 10 octubre 1997.

CONTROL DE EMISIÓN

Código	Fecha de actualización	Versión	Pág.
MO-LEA-166	12/04/2010	1.0	11 de 47



Acuerdo por el que se constituye la Comisión Intersecretarial para la Atención de los Compromisos Internacionales de México en Materia de Derechos Humanos.

D.O.F. 17 octubre 1997.

Acuerdo por el que dispone que el conjunto de la documentación contable, consiste en libros de contabilidad, registros contables y documentación comprobatoria o justificatoria del ingreso y del gasto público de las Dependencias y Entidades de la Administración Pública Federal, constituyen el archivo contable gubernamental que deberá guardarse, conservarse y custodiarse.

D.O.F. 25 agosto 1998.

Acuerdo por el que se delegan facultades en los titulares de las Representaciones Consulares de México en el Exterior y de las Delegaciones Foráneas de la Secretaría de Relaciones Exteriores, para expedir declaratorias de nacionalidad mexicana por nacimiento.

D.O.F. 11 diciembre 1998.

Acuerdo por el que se establece el procedimiento para la designación de cónsules honorarios en el exterior.

D.O.F. 9 mayo 2000.

Acuerdo por el que se establece el contenido y formato de los pasaportes de lectura mecánica.

D.O.F. 12 octubre 2000.

Acuerdo por el que se crea el Consejo Nacional para las Comunidades Mexicanas en el Exterior.

D.O.F. 08 agosto 2002.

Acuerdo por el que se dan a conocer los formatos e instructivos que deberán utilizar los interesados al solicitar la expedición de pasaporte ordinario.

D.O.F. 24 junio 2003.

Acuerdo por el que se dan a conocer los trámites y servicios inscritos en el Registro de trámites y servicios de la Comisión Federal de Mejora Regulatoria, que aplica la Secretaría de Relaciones Exteriores.

D.O.F. 20 junio 2003.

Acuerdo por el que se sustituyen el formato y los instructivos anexos al acuerdo por el que se dan a conocer los formatos e instructivos que deberán utilizar los interesados al solicitar la expedición de pasaporte ordinario.

D.O.F. 18 agosto 2003.

Acuerdo por el que se reforma el diverso que crea el Consejo Nacional para las Comunidades Mexicanas en el Exterior.

D.O.F. 16 marzo 2004.

Acuerdo por el que se establece la "política de techo único" en las representaciones del Gobierno de México en el exterior.

D.O.F. 11 febrero 2005.

Acuerdo por el que se delegan facultades en los servidores públicos de la Secretaría de Relaciones Exteriores que se indican.

D.O.F. 28 abril 2005.

CONTROL DE EMISIÓN

Código	Fecha de actualización	Versión	Pág.
MO-LEA-166	12/04/2010	1.0	12 de 47



Acuerdo por el que se establece el Comité de Evaluación para la Asistencia Legal a Casos de Protección Consular que requieran apoyos económicos mayores a cinco mil dólares.

D.O.F. 22 noviembre 2005.

Acuerdo por el que se dan a conocer los formatos denominados DNN-1, que corresponde a la solicitud de certificado de nacionalidad mexicana por nacimiento, DNN-2, que corresponde a la solicitud de declaratoria de nacionalidad mexicana por nacimiento; DNN-3, que corresponde a la solicitud de carta de naturalización, y DNN-4, que corresponde a la solicitud de reposición de documentos de nacionalidad por nacimiento o por naturalización, así como sus instructivos de llenado.

D.O.F. 15 diciembre 2005.

Acuerdo por el que se dan a conocer las características y especificaciones de las Visas de Lectura Electrónica y Matrículas Consulares.

D.O.F. 9 marzo 2007.

Acuerdo relativo a la importación de vehículos en franquicia diplomática.

D.O.F. 29 agosto 2007.

Acuerdo por el que se adscriben orgánicamente las unidades administrativas a que se refiere el Reglamento Interior de la Secretaría de Relaciones Exteriores publicado el 8 de enero de 2009.

D.O.F. 27 enero 2009.

Acuerdo por el que se sustituyen el formato OP-5 y su instructivo, que deberán utilizar los interesados al solicitar la expedición de pasaporte ordinario.

D.O.F. 6 mayo 2009.

Acuerdo por el que se establece el proceso de calidad regulatoria en la Secretaría de Relaciones Exteriores.

D.O.F. 3 julio 2009.

Acuerdo por el que se delegan en los servidores públicos de la Secretaría de Relaciones Exteriores que se indican, diversas facultades previstas en la Ley de Adquisiciones, Arrendamientos y Servicios del Sector Público y en la Ley de Obras Públicas y Servicios Relacionados con las Mismas.

D.O.F. 20 agosto 2009.

Otras Disposiciones

Oficio-circular por el que se dan a conocer los lineamientos por los que se establece un mecanismo de información con base en indicadores de gestión, conforme a los cuales las representaciones, delegaciones u oficinas con cuentan las dependencias y entidades de la Administración Pública Federal, así como la Procuraduría General de la República en el exterior, deberán reportar sus erogaciones, actividades y el cumplimiento de los programas a su cargo.

D.O.F. 4 febrero 1998.

Lineamiento para la expedición de Declaratorias de Nacionalidad Mexicana por Nacimiento.

Vigente a partir de agosto 2004.

Manual de Organización Institucional de la Secretaría de Relaciones Exteriores.

D.O.F. 14 julio 2006.

CONTROL DE EMISIÓN

Código	Fecha de actualización	Versión	Pág.
MO-LEA-166	12/04/2010	1.0	13 de 47



MANUAL DE ORGANIZACIÓN DEL CONSULADO DE CARRERA DE MÉXICO EN LEAMINGTON

Lineamientos generales para la instrumentación, administración y aplicación de la “política de techo único” en las representaciones del Gobierno de México en el exterior.

D.O.F. 25 octubre 2006.

Normas que regulan los viáticos y pasajes para las comisiones en el desempeño de funciones en la Administración Pública Federal.

D.O.F. 28 diciembre 2007.

Guía Técnica para la Elaboración y Actualización de Manuales de Organización.

Vigente a partir de febrero 2008.

Manual de Políticas y Normas Presupuestarias para las Representaciones de México en el Exterior.

Vigente a partir de junio 2009.

Manual de procedimientos para la expedición de documentación migratoria y consular en las representaciones diplomáticas y consulares.

D.O.F. 09 octubre 2009.

Código de Conducta de los Servidores Públicos de la Secretaría de Relaciones Exteriores.

Nota: Será responsabilidad de cada representación de México en el exterior dar cumplimiento a su marco normativo considerando las reformas que del mismo deriven.

CONTROL DE EMISIÓN

Código	Fecha de actualización	Versión	Pág.
MO-LEA-166	12/04/2010	1.0	14 de 47



V. Atribuciones.

Ley del Servicio Exterior Mexicano.

(D.O.F. 4 enero 1994).

Artículo 1.- El Servicio Exterior Mexicano es el cuerpo permanente de funcionarios del Estado, encargado específicamente de representarlo en el extranjero y responsable de ejecutar la política exterior de México, de conformidad con los principios normativos que establece la Constitución Política de los Estados Unidos Mexicanos.

El Servicio Exterior depende del Ejecutivo Federal. Su dirección y administración están a cargo de la Secretaría de Relaciones Exteriores, en lo sucesivo denominada la Secretaría, conforme a lo dispuesto por la Ley Orgánica de la Administración Pública Federal y a los lineamientos de política exterior que señale el Presidente de la República, de conformidad con las facultades que le confiere la propia Constitución.

Las dependencias y entidades de la Administración Pública Federal, conforme a lo dispuesto en la Ley Orgánica de la Administración Pública Federal mantendrán coordinación con la Secretaría para el ejercicio de acciones en el exterior.

Artículo 1 Bis.- Para los efectos de la presente Ley se entenderá por:

- I. **Ley:** La Ley del Servicio Exterior Mexicano;
- II. **Reglamento:** El Reglamento de la Ley del Servicio Exterior Mexicano;
- III. **Secretaría:** La Secretaría de Relaciones Exteriores;
- IV. **Secretario:** El Secretario de Relaciones Exteriores;
- V. **Servicio Exterior:** El Servicio Exterior Mexicano;
- VI. **Dirección General:** La unidad administrativa de la Secretaría que tenga a su cargo los asuntos concernientes al personal del Servicio Exterior;
- VII. **Instituto Matías Romero:** Es el órgano desconcentrado de la Secretaría, cuyo objetivo consiste en preparar recursos humanos de alto nivel analítico y técnico en los temas y materias de utilidad para la política exterior de México, cuyo Titular será un embajador de carrera del Servicio Exterior;
- VIII. **Representación:** Las embajadas, misiones permanentes y oficinas consulares;
- IX. **Representaciones Diplomáticas:** Las embajadas y misiones permanentes;
- X. **Embajada:** La representación permanente del Estado Mexicano ante el gobierno de otro país. Sus principales funciones son de carácter político;

CONTROL DE EMISIÓN

Código	Fecha de actualización	Versión	Pág.
MO-LEA-166	12/04/2010	1.0	15 de 47



- XI. **Misión Permanente:** La representación del Estado Mexicano ante organismos internacionales;
- XII. **Misión Diplomática:** Las embajadas;
- XIII. **Jefe de Misión:** El Titular de la representación diplomática;
- XIV. **Representación Consular:** Las oficinas consulares;
- XV. **Oficina Consular:** La representación del Estado Mexicano ante el gobierno de otro país, en la que se realizan de carácter permanente las siguientes funciones: proteger a los mexicanos que se localicen en su circunscripción, fomentar las relaciones comerciales, económicas, culturales y científicas entre ambos países y expedir la documentación a mexicanos y extranjeros en términos de la presente Ley y su Reglamento. Según su importancia y ámbito de circunscripción se clasifican en: Sección Consular, Consulado General, Consulado, Agencia Consular y Consulado Honorario;
- XVI. **Circunscripción Consular:** El territorio atribuido a una oficina consular para el ejercicio de las funciones consulares;
- XVII. **Sección Consular:** La oficina de una embajada que realiza funciones consulares y su circunscripción es todo el país acreditante;
- XVIII. **Consulado General:** La oficina a cargo de un funcionario consular, generalmente con el rango de Cónsul General y dependen de él, los consulados y agencias consulares que se localicen en su circunscripción;
- XIX. **Consulado:** La oficina a cargo de un funcionario consular, del que pueden depender algunas agencias consulares;
- XX. **Agencia Consular:** La oficina a cargo de un funcionario consular, es de jerarquía menor a la de los consulados porque su circunscripción es muy limitada;
- XXI. **Consulado Honorario:** La oficina a cargo de un cónsul honorario, trátase de un nacional o de un extranjero, en la que éste realiza, sin remuneración alguna, funciones consulares limitadas;
- XXII. **Jefe de Oficina Consular:** La persona encargada de desempeñar tal función;
- XXIII. **Funcionario Consular:** Cualquier persona, incluido el jefe de oficina consular, encargada con ese carácter del ejercicio de funciones consulares, y
- XXIV. **Comisión de Personal:** La Comisión de Personal del Servicio Exterior Mexicano, órgano colegiado encargado de conocer cualquier asunto relativo al Servicio Exterior.

CONTROL DE EMISIÓN

Código	Fecha de actualización	Versión	Pág.
MO-LEA-166	12/04/2010	1.0	16 de 47



Artículo 2.- Corresponde al Servicio Exterior:

- I. Promover y salvaguardar los intereses nacionales ante los Estados extranjeros y en los organismos y reuniones internacionales en los que participe México;
- II. Proteger, de conformidad con los principios y normas del derecho internacional, la dignidad y los derechos de los mexicanos en el extranjero y ejercer las acciones encaminadas a satisfacer sus legítimas reclamaciones;
- III. Mantener y fomentar las relaciones entre México y los miembros de la comunidad internacional e intervenir en todos los aspectos de esos vínculos que sean competencia del Estado;
- IV. Intervenir en la celebración de tratados;
- V. Cuidar el cumplimiento de los tratados de los que México sea parte y de las obligaciones internacionales que correspondan;
- VI. Velar por el prestigio del país en el exterior;
- VII. Participar en todo esfuerzo regional o mundial que tienda al mantenimiento de la paz y la seguridad internacionales, al mejoramiento de las relaciones entre los Estados y a promover y preservar un orden internacional justo y equitativo. En todo caso, atenderá en primer término los intereses nacionales;
- VIII. Promover el conocimiento de la cultura nacional en el exterior y ampliar la presencia de México en el mundo;
- IX. Recabar en el extranjero la información que pueda ser de interés para México, y difundir en el exterior información que contribuya a un mejor conocimiento de la realidad nacional;
- X. Coadyuvar a la mejor inserción económica de México en el mundo;
- XI. Destinar los ingresos recibidos por los servicios establecidos en los artículos 20, 22 y 23 de la Ley Federal de Derechos, prestados por cualquier representación consular en el extranjero para integrar un fondo cuyo objeto sea cubrir, previa autorización de la Secretaría de Relaciones Exteriores, los gastos relativos a las actividades y programas que a continuación se mencionan, en términos del Reglamento de la Ley del Servicio Exterior Mexicano: Programa de repatriación de personas vulnerables; atención y asesoría jurídica y de protección consulares; visitas a cárceles y centros de detención; atención telefónica; campaña de seguridad al migrante; servicios de consulados móviles; prestación de servicios consulares en general, y atención al público.

Los gastos a sufragar de conformidad al párrafo anterior, se realizarán de acuerdo a las reglas generales de operación que al efecto establezca la Secretaría de Relaciones Exteriores, contando con la aprobación de la Secretaría de la Contraloría y Desarrollo Administrativo, y

CONTROL DE EMISIÓN

Código	Fecha de actualización	Versión	Pág.
MO-LEA-166	12/04/2010	1.0	17 de 47



XII. Las demás funciones que señalen al Servicio Exterior ésta y otras leyes y reglamentos, así como los tratados de los que México sea parte.

Artículo 10.- En el extranjero, los miembros del Servicio Exterior desempeñarán indistintamente sus funciones en una misión diplomática, representación consular, misiones especiales y delegaciones a conferencias o reuniones internacionales. La Secretaría fijará las modalidades de acreditación del personal adscrito en el exterior, de acuerdo con el derecho y las prácticas internacionales.

Artículo 12.- Las misiones diplomáticas de México ante gobiernos extranjeros tendrán el rango de embajadas y ante organismos internacionales, el de misiones permanentes; las representaciones consulares tendrán el rango de consulados generales, consulados, agencias consulares y consulados honorarios.

La Secretaría determinará la ubicación y funciones específicas de cada una de ellas incluyendo, en su caso, las concurrencias y las circunscripciones consulares.

Artículo 15.- En todas las misiones diplomáticas y representaciones consulares, inmediatamente después del Titular de las mismas habrá un jefe de cancillería y un representante alterno o cónsul adscrito, según corresponda; estos puestos los desempeñará el miembro del Servicio Exterior de carrera de mayor jerarquía. Las ausencias temporales de los Titulares de las misiones diplomáticas o representaciones consulares, según el caso, serán cubiertas por el jefe de cancillería, representante alterno o por el cónsul adscrito.

Artículo 44.- Corresponde a los jefes de oficinas consulares:

- I. Proteger, en sus respectivas circunscripciones consulares, los intereses de México y los derechos de sus nacionales, de conformidad con el derecho internacional y mantener informada a la Secretaría de la condición en que se encuentran los nacionales mexicanos, particularmente en los casos en que proceda una protección especial;
- II. Fomentar en sus respectivas circunscripciones consulares, el intercambio comercial y el turismo con México e informar periódicamente a la Secretaría al respecto;
- III. Ejercer, cuando corresponda, funciones de Juez del Registro Civil;
- IV. Ejercer funciones notariales en los actos y contratos celebrados en el extranjero que deban ser ejecutados en territorio mexicano, en los términos señalados por el Reglamento. Su fe pública será equivalente en toda la República, a la que tienen los actos de los notarios en el Distrito Federal;
- V. Desahogar las diligencias que les encomienden las autoridades judiciales de la República;
- VI. Ejecutar los actos administrativos que requiera el ejercicio de sus funciones y actuar como delegado de las dependencias del Ejecutivo Federal en los casos previstos por las leyes o por orden expresa de la Secretaría, y
- VII. Prestar el apoyo y la cooperación que demande la misión diplomática de la que dependan.

CONTROL DE EMISIÓN

Código	Fecha de actualización	Versión	Pág.
MO-LEA-166	12/04/2010	1.0	18 de 47



Los jefes de oficina consular podrán delegar en funcionarios subalternos el ejercicio de una o varias de las facultades señaladas en el presente artículo, sin perder por ello su ejercicio ni eximirse de la responsabilidad por su ejecución. La delegación se hará en los términos que establezca el Reglamento de la presente Ley.

Artículo 45.- Es obligación de los jefes de misiones diplomáticas, de representaciones consulares y de unidades administrativas de la Secretaría informar durante el mes de junio de cada año y con base en las actuaciones desarrolladas por los miembros del Servicio Exterior a sus órdenes, sobre su aptitud, comportamiento y diligencia, sin perjuicio de hacerlo cada vez que lo estimen necesario.

Asimismo, dichos funcionarios deberán informar con diligencia a la Comisión de Personal sobre todas aquellas faltas o violaciones a las disposiciones de la presente Ley y su Reglamento que cometan sus subordinados, estando facultados para imponer en su caso, amonestaciones y apercibimientos.

El personal del Servicio Exterior de carrera de los rangos de tercer secretario a consejero presentará a la Comisión de Personal, durante el mes de junio de cada año, una "auto-evaluación" en los términos que señale el Reglamento de esta Ley.

Asimismo, el personal de carrera elaborará, durante el mes de junio de cada año, un informe sobre el desempeño del Titular de la misión diplomática, representación consular o unidad administrativa de la Secretaría a que se encuentre adscrito. Este informe se elaborará conforme a los términos que señale el Reglamento de esta Ley, será confidencial y remitido a la Comisión de Personal.

Artículo 46.- Sin perjuicio de lo ordenado por otras disposiciones aplicables, queda prohibido a los miembros del Servicio Exterior:

- I. Intervenir en asuntos internos de carácter político del Estado donde se hallen comisionados o en los asuntos internacionales del mismo que sean ajenos a los intereses de México;
- II. Ejercer, en el Estado donde se hallen comisionados, cualquiera actividad profesional o comercial en provecho propio y realizar, sin la autorización previa y expresa de la Secretaría, estas mismas actividades en otros países extranjeros, y
- III. Desempeñar cualquier gestión diplomática o consular de otro país, sin autorización expresa de la Secretaría.

Reglamento de la Ley del Servicio Exterior Mexicano.

(D.O.F. 23 agosto 2002).

Artículo 16.- Las representaciones dependerán del Ejecutivo Federal y su dirección y administración estará a cargo de la Secretaría. Sólo a ésta corresponderá dar o transmitir órdenes o instrucciones. Las representaciones se comunicarán con las autoridades mexicanas a través de la Secretaría, salvo en los casos en que la misma o las normas aplicables las autoricen a gestionar directamente.

CONTROL DE EMISIÓN

Código	Fecha de actualización	Versión	Pág.
MO-LEA-166	12/04/2010	1.0	19 de 47



Artículo 17.- Para efectos de precedencia dentro de las misiones diplomáticas y frente a las autoridades del país sede, invariablemente deberá tomarse en cuenta el rango de los miembros del Servicio Exterior y la fecha de arribo a la adscripción en cada uno de los rangos. La acreditación ante las autoridades respectivas, deberá ajustarse al siguiente orden de precedencias internas:

- I. Embajador o Representante Permanente;
- II. Jefe de Cancillería o Representante Alterno;
- III. Agregados militares, navales y aéreos; ministros o consejeros de carrera y asimilados en estos rangos;
- IV. Secretarios de carrera y asimilados en estos rangos y agregados militares, navales y aéreos adjuntos, y
- V. Personal de la rama técnico-administrativa.

Para las representaciones consulares:

- I. Cónsul General o Cónsul Titular,
- II. Cónsul Adscrito;
- III. Agregados y personal asimilado;
- IV. Cónsules de México, y
- V. Personal de la rama técnico-administrativa.

Artículo 24.- El jefe de la representación elaborará, conforme a las directivas y normas generales de la Secretaría, un manual interno de organización que determine la distribución del trabajo por áreas de responsabilidad, así como la elaboración de un programa anual de trabajo, con la obligación de informar a la Secretaría de su seguimiento. Dicho manual y programa de trabajo serán validados por la Secretaría.

Cuando por necesidades del servicio sea necesario realizar cambios en el funcionamiento interno de una misión diplomática o representación consular, el titular deberá hacer las modificaciones del manual interno de organización, comunicándolas a la Secretaría.

Artículo 27.- Los Titulares de las representaciones podrán contratar empleados localmente, previa autorización de la Secretaría, siempre y cuando estén contemplados en la plantilla autorizada. La contratación de este personal será bajo el régimen de prestación de servicios por honorarios y por tiempo determinado, con excepción de aquellos países en los que la legislación interna no lo permita, en cuyo caso deberá ajustarse a la legislación del país sede de la representación, y al principio de reciprocidad.

Por ningún motivo los contratos podrán exceder del 31 de diciembre de cada año, pero podrán renovarse a recomendación del Titular de la representación, si la calidad de los servicios prestados y las necesidades de personal así lo ameritan.

En igualdad de circunstancias, se dará preferencia a los nacionales mexicanos.

CONTROL DE EMISIÓN

Código	Fecha de actualización	Versión	Pág.
MO-LEA-166	12/04/2010	1.0	20 de 47



El personal contratado en estos términos, no será considerado, bajo ninguna circunstancia, miembro del Servicio Exterior o trabajador de la Secretaría.

Artículo 65.- Es obligación prioritaria de los miembros del Servicio Exterior proteger los intereses de los mexicanos en el extranjero. Con este propósito prestarán sus buenos oficios, impartirán asistencia y protección consular y, llegado el caso, proporcionarán a la Secretaría los elementos para que ésta decida si el Estado mexicano ejercerá la protección diplomática.

La asistencia consular se impartirá cuando se requiera atender y asesorar a mexicanos en sus relaciones con las autoridades extranjeras. Para estos efectos los miembros del Servicio Exterior deberán:

- I. Asesorar y aconsejar a los mexicanos en lo relativo a sus relaciones con las autoridades e informarles sobre la legislación local, la convivencia con la población local, sobre sus derechos y obligaciones frente al estado extranjero en donde se encuentren, y sus vínculos y obligaciones en relación con México, en especial su registro en la oficina consular correspondiente;
- II. Asesorar jurídicamente a los mexicanos, cuando éstos lo soliciten, entre otros a través de los abogados consultores de las representaciones;
- III. Visitar a los mexicanos que se encuentren detenidos, presos, hospitalizados o de otra manera en desgracia, para conocer sus necesidades y actuar en consecuencia, y
- IV. Asumir la representación de los mexicanos que por estar ausentes o por otros motivos estén imposibilitados de hacer valer personalmente sus intereses.

Para los efectos del presente artículo y conforme a lo dispuesto en la fracción XI del artículo 2 de la Ley, en la Ley Federal de Derechos, y en otros ordenamientos legales aplicables, la Secretaría, escuchando las opiniones de las áreas directamente involucradas con los asuntos consulares, elaborará o revisará, cuando menos cada dos años, los programas y actividades a los que se destinarán los recursos recibidos por servicios prestados por las representaciones consulares de México en el extranjero. Tales programas y actividades se centrarán, prioritariamente, en los siguientes aspectos:

- a) programa de repatriación de personas vulnerables;
- b) atención y asesoría jurídica;
- c) visitas a cárceles y centros de detención;
- d) atención consular a través de servicios telefónicos;
- e) seguridad de los migrantes;
- f) consulados móviles;
- g) prestación de servicios consulares en general;
- h) atención al público; y
- i) en general, en todos aquellos aspectos relacionados con la protección consular.

CONTROL DE EMISIÓN

Código	Fecha de actualización	Versión	Pág.
MO-LEA-166	12/04/2010	1.0	21 de 47



La erogación de los recursos a que se refiere el párrafo anterior se realizará conforme a lo dispuesto en la fracción XI del artículo 2 de la Ley, y observando los criterios generales o específicos que establezca la Secretaría.

Artículo 67.- Los jefes de las representaciones deberán remitir a la Secretaría, de conformidad con la normatividad vigente, los informes mensuales del ejercicio de las partidas de gasto de sostenimiento de oficina, de orden social, y otras que determine la Secretaría.

Artículo 70. - Corresponde a los consulados:

- I. Cumplir las instrucciones que le sean impartidas por la Secretaría y la Embajada de México en el país en que se encuentren y, en el caso de los consulados de carrera, las que emita el consulado general del que dependan.
- II. Ejercer, dentro de su circunscripción particular, las funciones consulares correspondientes.
- III. Informar acerca de la situación que prive en su circunscripción.

Artículo 71.- Corresponde a los consulados generales supervisar el funcionamiento de las oficinas consulares que estén establecidas dentro de su circunscripción general, y a los consulados de carrera supervisar el funcionamiento de las agencias consulares y de los consulados honorarios que estén dentro de su circunscripción.

Artículo 78.- Además de las funciones consignadas en el artículo 44 de la Ley, corresponde a los jefes de oficinas consulares:

- I. Expedir pasaportes de acuerdo con las disposiciones del Reglamento correspondiente y demás normas aplicables;
- II. Expedir a los extranjeros permisos de internación a México en los términos de la Ley General de Población, de su Reglamento y de otras disposiciones sobre la materia;
- III. Visar pasaportes extranjeros de conformidad con la normatividad que al efecto emita la Secretaría, en coordinación con la Secretaría de Gobernación;
- IV. Llevar el registro de mexicanos residentes en su circunscripción y expedir, a solicitud del interesado, el certificado de matrícula correspondiente;
- V. Auxiliar a la Secretaría de la Defensa Nacional en la expedición de Cartillas del Servicio Militar Nacional;
- VI. Cotejar los documentos públicos o privados que en original tengan a la vista y certificar las copias correspondientes. Para ello llevarán un libro de cotejos en los términos que determine la Secretaría;
- VII. Expedir en su circunscripción, declaratorias de nacionalidad mexicana por nacimiento, así como certificados a petición de parte dentro del ámbito de sus atribuciones;

CONTROL DE EMISIÓN

Código	Fecha de actualización	Versión	Pág.
MO-LEA-166	12/04/2010	1.0	22 de 47



- VIII. Practicar las diligencias que les encomienden las autoridades judiciales, administrativas o del trabajo cuando de conformidad con la legislación interna del país receptor no exista impedimento para ello, y
- IX. Ejercer las demás funciones que le confieran las convenciones internacionales en materia consular de las que México sea parte y aquellas otras que le sean encomendadas por la Secretaría en los términos de las disposiciones jurídicas aplicables.

Artículo 80.- La delegación de funciones que podrán realizar los jefes de oficinas consulares en funcionarios subalternos se hará mediante un acuerdo escrito del Titular en el cual se establezca el nombre del funcionario delegado y las funciones que se delegan y, además, aparezca registrada la firma de aquél. Estos acuerdos se ajustarán al modelo que emita la Secretaría.

No podrá delegarse la firma de las escrituras notariales, de las actas del registro civil, ni de las declaratorias de nacionalidad mexicana por nacimiento.

Estos acuerdos se notificarán a la Secretaría el mismo día en que se expidan, a efecto de autorizarlos y llevar el registro de los mismos.

Artículo 81. - La Secretaría emitirá los manuales para regular la expedición de documentos consulares y migratorios y para el desarrollo de las funciones de Registro Civil, notariales y demás que correspondan a la función consular.

Los funcionarios consulares ajustarán la realización de los actos consulares a dichos manuales y serán responsables de que los miembros de la rama técnico - administrativa y los empleados administrativos locales los conozcan y estudien.

Además, los Titulares de las oficinas consulares serán responsables de que en las mismas existan, para consulta del personal, los manuales, los instructivos, colecciones de circulares y demás instrumentos normativos de las funciones consulares y los relativos a la expedición de documentos migratorios, de protección, de rendición de informes a la Secretaría, y en general del funcionamiento de la oficina.

En caso de que dichos documentos se hubieren extraviado, el Titular de la oficina consular deberá solicitar a la Secretaría su reposición.

Artículo 82.- Las oficinas consulares ejercerán las funciones del registro civil en los términos del Código Civil Federal y autorizarán en el extranjero las actas de registro civil concernientes al nacimiento, matrimonio y defunción de mexicanos y, en su caso, expedirán copias certificadas de las mismas. Los actos del estado civil de mexicanos en el extranjero se asentarán en las formas que proporcione la Secretaría.

Sólo se autorizarán actas de matrimonio cuando los dos contrayentes sean mexicanos.

Las copias certificadas de las actas del Registro Civil expedidas por funcionarios consulares tendrán validez en México.

Las actas a que se refiere este artículo serán concentradas en la Oficina Central del Registro Civil en el Distrito Federal, en los términos y condiciones que señalen las disposiciones aplicables.

CONTROL DE EMISIÓN

Código	Fecha de actualización	Versión	Pág.
MO-LEA-166	12/04/2010	1.0	23 de 47

Artículo 83.- Los funcionarios consulares podrán legalizar firmas en documentos públicos extranjeros expedidos por autoridades residentes en sus respectivas circunscripciones consulares, o en documentos que hubieren sido certificados por fedatarios de su circunscripción.

La legalización consistirá en certificar que las firmas, los sellos o ambos, que consten en documento expedido en el extranjero, sean los mismos que usen en sus actuaciones el funcionario que lo haya autorizado y que dicho funcionario desempeñaba el cargo con el que ostentó al firmar el documento de que se trate. Al efecto, las oficinas consulares mantendrán un registro de las firmas y los sellos que usen los funcionarios que actúen en su circunscripción.

Las legalizaciones sólo se harán tratándose de documentos originales o de copias certificadas expedidas por funcionarios o fedatarios autorizados legalmente y se expedirán en la forma especial que proporcione la Secretaría, la cual se adherirá al documento respectivo. En ambos imprimirá la firma del funcionario y el sello de la oficina que legalice.

Las legalizaciones efectuadas por las oficinas consulares surtirán sus efectos en la República Mexicana sin necesidad de que las firmas de dichos funcionarios requieran a su vez legalizadas por la Secretaría.

Artículo 87.- Las oficinas consulares ejercerán, conforme a la legislación aplicable, funciones de auxilio judicial y realizarán las diligencias que les soliciten los tribunales mexicanos, ministerio público y otras autoridades de la Federación, estados y municipios de la República. Además servirán de conducto para hacer llegar a las autoridades competentes extranjeras las cartas rogatorias, exhortos y demás actuaciones que les dirijan las autoridades mexicanas, siguiendo las instrucciones que al respecto les transmita la Secretaría, dentro de los límites señalados por el derecho internacional, sin perjuicio de lo que dispongan las leyes del estado receptor.

Los gastos y costos que origine el desahogo de las diligencias solicitadas, deberán ser cubiertos en forma previa por la parte interesada.

Artículo 88.- Cuando las oficinas consulares actúen como auxiliares de las dependencias del Ejecutivo Federal, se ajustarán a las disposiciones que emita la Secretaría en coordinación con las dependencias respectivas.

Artículo 89.- Las representaciones consulares deberán depositar diariamente en una cuenta bancaria especial las recaudaciones fiscales efectuadas por prestación de servicios, y las concentrarán en las cuentas, plazo y forma establecido por la Secretaría.

El retraso en más de dos ocasiones en un mismo año, en concentrar en las cuentas a que se refiere el párrafo anterior las recaudaciones consulares, excepto por causas de fuerza mayor debidamente comprobadas, será considerado como morosidad y descuido manifiestos de las obligaciones oficiales de los jefes de las representaciones, haciéndose acreedores a las sanciones dispuestas en el artículo 57 de la Ley, respecto de la fracción VIII del artículo 58, ambos, de la Ley.

Artículo 90.- Los Titulares de las oficinas consulares deberán rendir, dentro de los plazos que se establezcan, los informes periódicos que señalen los diversos ordenamientos legales y las disposiciones normativas que emita la Secretaría.

CONTROL DE EMISIÓN

Código	Fecha de actualización	Versión	Pág.
MO-LEA-166	12/04/2010	1.0	24 de 47



VI. Misión y visión.

Misión.

Representar dignamente a México ante el Gobierno de Canadá y estrechar las buenas relaciones de amistad, solidaridad y cooperación entre los gobiernos y los pueblos, de acuerdo con los objetivos de política exterior que fije para tal fin el Gobierno de México. Asimismo, garantizar a través de esta oficina, el respeto a los derechos humanos y garantías individuales de los mexicanos que radican en Canadá.

Visión.

Ser una Oficina Consular eficiente en el cumplimiento de los objetivos de la política exterior de México a través de acciones en los distintos ámbitos político, económico, social y cultural. Asimismo, lograr que mediante planes y programas a corto, mediano y largo plazo se resuelvan las demandas de la comunidad mexicana radicada en Canadá.

CONTROL DE EMISIÓN

Código	Fecha de actualización	Versión	Pág.
MO-LEA-166	12/04/2010	1.0	25 de 47

**VII. Estructura orgánica.**

1.0 Cónsul Titular.

1.0.1. Área Administrativa.

1.0.2. Área del Programa de Trabajadores Agrícolas Temporales.

1.0.3. Área de Archivo y Correspondencia.

1.1. Cónsul Adscrita.

1.1.1. Área de Documentación a Mexicanos y Extranjeros.

1.1.2. Área de Protección.

CONTROL DE EMISIÓN

Código	Fecha de actualización	Versión	Pág.
MO-LEA-166	12/04/2010	1.0	26 de 47



VIII. Organigrama.

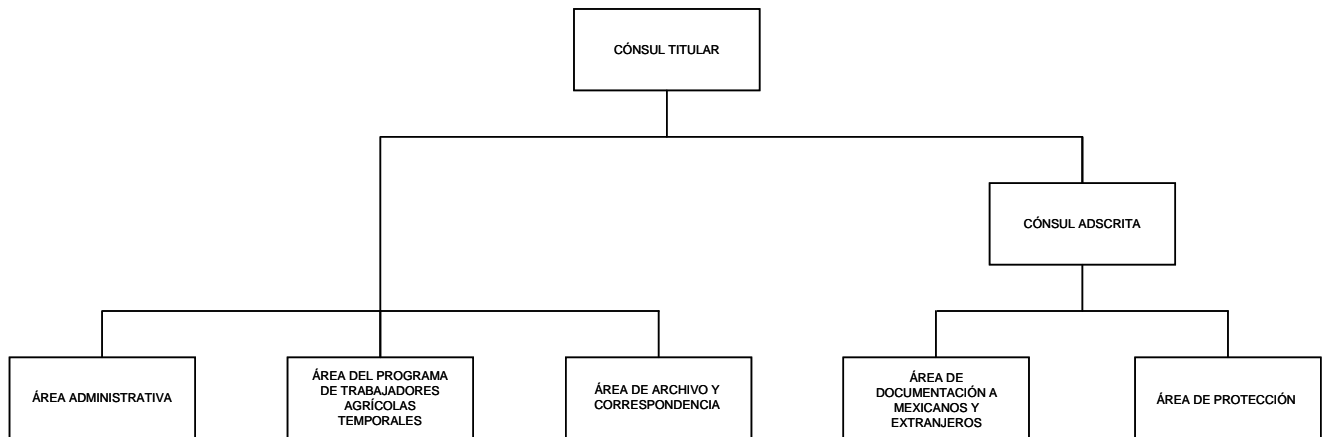

CONTROL DE EMISIÓN

Código	Fecha de actualización	Versión	Pág.
MO-LEA-166	12/04/2010	1.0	27 de 47



IX. Objetivos y funciones.

Cónsul Titular.

Objetivo.

Representar al Gobierno de México ante las autoridades que se localicen en el Condado de Essex-Kent-Chatham; promover en todo momento los intereses de México y las garantías de los mexicanos de conformidad con el Derecho Internacional y mantener informada a la Secretaría de Relaciones Exteriores (SRE) de la condición en que se encuentren los nacionales mexicanos, particularmente en los casos en que proceda una protección especial.

Funciones.

- Programar, dirigir, coordinar, supervisar y controlar el buen funcionamiento de la Oficina Consular, conforme a la legislación vigente aplicable y a las instrucciones específicas de la SRE, de la Embajada de México en Canadá y del Consulado General de México en Toronto;
- Informar a la SRE cuando corresponda, sobre las actividades realizadas así como todos los asuntos de interés para México;
- Ejercer, cuando corresponda, funciones de Juez del Registro Civil que le confiere la Ley del Servicio Exterior Mexicano;
- Autorizar las escrituras notariales, actas de registro civil, así como vigilar la expedición de las declaratorias de nacionalidad mexicana por nacimiento;
- Vigilar el cumplimiento de las funciones que, conforme a la normatividad vigente, hubiera delegado en funcionarios subalternos;
- Atender y brindar el apoyo necesario a funcionarios y delegaciones de México que visiten la circunscripción en actividades oficiales, así como a hombres de negocios que viajan para promover el intercambio comercial;
- Promover los intereses y la presencia de México a través de la cultura, las artes, el deporte, la educación, la ciencia, el comercio y el turismo hacia nuestro país y promover la imagen de México como un país democrático, tolerante, plural y seguro;
- Participar en actividades de intercambio de información y académico, así como establecer contactos con los sectores políticos, empresariales, culturales y académicos que se encuentran en la circunscripción;
- Mantener contacto permanente con representantes del gobierno, sector privado y Organismos no Gubernamentales de la circunscripción con objeto de interceder a favor de los intereses de México y de sus nacionales;
- Fomentar el acercamiento con la comunidad de origen mexicano y sus representantes, la promoción cultural y económica; las estrategias de comunicación y las alianzas con los sectores en los que participe;
- Dar visto bueno al proyecto de manual de organización del Consulado de Carrera, y firmar la hoja de autorización correspondiente para su validación por la SRE;

CONTROL DE EMISIÓN

Código	Fecha de actualización	Versión	Pág.
MO-LEA-166	12/04/2010	1.0	28 de 47



MANUAL DE ORGANIZACIÓN DEL CONSULADO DE CARRERA DE MÉXICO EN LEAMINGTON

- Dar a conocer los diferentes programas del Instituto de los Mexicanos en el Exterior en beneficio de la población mexicana y de origen mexicano residentes dentro de la circunscripción;
- Ejercer funciones notariales en los actos jurídicos celebrados en la circunscripción que deban ser ejecutados en territorio mexicano, en los términos señalados por la legislación mexicana vigente;
- Coordinar el funcionamiento del Programa de Trabajadores Agrícolas Temporales (PTAT) dentro de la circunscripción;
- Recabar y proporcionar a la SRE información económica, comercial y financiera que sea de utilidad para fomentar y fortalecer los intercambios comerciales y turísticos entre México, Leamington y las demás regiones que abarca la circunscripción;
- Promover, entre los círculos económicos de la circunscripción, un clima propicio para alentar la inversión extranjera en México y mantener informados a los sectores financiero e industrial, sobre la evolución económica de México;
- Participar en las Cámaras de Comercio de la circunscripción, cuando se traten asuntos relacionados con México;
- Prestar especial atención a la evolución del fenómeno migratorio dentro de la circunscripción e informar sobre el particular a la Embajada de México en Canadá y a las oficinas competentes de la SRE;
- Crear, registrar y mantener actualizada una base de datos que sintetice estadísticamente la presencia de los connacionales residentes en la circunscripción, cómo se encuentran distribuidos, sus lugares de origen, edad, sexo, ocupación, etc.;
- Informar a la SRE y a la Embajada de México en Canadá sobre la evolución política local, a fin de que se pueda visualizar cómo se articulan los intereses locales y federales;
- Someter a la autorización de la SRE, con apego a la normatividad vigente, el programa anual de trabajo e informar periódicamente de su seguimiento;
- Impulsar el reconocimiento de derechos para los mexicanos que viven en la circunscripción, en el ámbito de las libertades cívicas y prerrogativas fundamentales, en el terreno laboral y agrícola, en la jurisdicción civil, familiar y administrativa;
- Promover que las instituciones bancarias y financieras ofrezcan un trato justo y digno a los connacionales;
- Mantener una relación de información permanente con el Consulado General de México en Toronto, con la Embajada de México en Canadá y con los demás los Consulados de México ubicados en Canadá, a fin de realizar esfuerzos conjuntos y armónicos en los diferentes ámbitos del quehacer consular;
- Recibir y hacer llegar a las diferentes áreas de la Oficina Consular la información que se reciba a través del correo electrónico de la representación;
- Autorizar los informes que señalen los diversos ordenamientos legales y las disposiciones normativas que emita la SRE, y autorizar el envío de dicha documentación dentro de los plazos establecidos;

CONTROL DE EMISIÓN

Código	Fecha de actualización	Versión	Pág.
MO-LEA-166	12/04/2010	1.0	29 de 47



MANUAL DE ORGANIZACIÓN DEL CONSULADO DE CARRERA DE MÉXICO EN LEAMINGTON

- Brindar el apoyo a la Embajada de México en Canadá cuando así lo requiera;
- Desahogar las diligencias que encomienden las autoridades judiciales de México;
- Extender pasaportes y documentos de viaje a los nacionales mexicanos, y visados o documentos migratorios a las personas que deseen viajar a territorio nacional;
- Atender las disposiciones señaladas por la SRE en materia de pagos y prestaciones al personal adscrito en la representación;
- Supervisar los asuntos de carácter administrativo (recursos humanos, financieros y materiales) de la Oficina Consular, de acuerdo con los lineamientos establecidos por la SRE;
- Evaluar el desempeño de los miembros del Servicio Exterior Mexicano (SEM) adscritos en la representación;
- Someter a la autorización de la SRE la plantilla del personal local adscrito en la representación;
- Autorizar el Informe de Horas Extras, de acuerdo a los términos y condiciones que establezca la SRE en la materia;
- Vigilar que el manejo de los expedientes del personal adscrito a esta Oficina Consular sean manejados en forma confidencial;
- Autorizar el calendario de vacaciones conforme a lo establecido en la SRE;
- Autorizar el anteproyecto anual de presupuesto de la Oficina Consular, así como reportes mensuales sobre el ejercicio del presupuesto asignado;
- Supervisar que el control de los recursos financieros se apegue al programa de presupuesto autorizado;
- Vigilar que las recaudaciones fiscales efectuadas por prestación de servicios sean depositadas diariamente;
- Administrar el presupuesto autorizado para el cumplimiento de los objetivos y del programa de trabajo del Consulado;
- Vigilar los saldos de las cuentas bancarias del Consulado, conciliaciones bancarias, emisión de cheques y todas las actividades relacionadas con la administración de las cuentas bancarias;
- Vigilar que el cierre mensual y anual se realice en el Sistema para la Gestión Programático - Presupuestaria (SIGEPP) conforme a lo establecido por la SRE;
- Asegurar que los recursos financieros sean registrados en el SIGEPP;
- Administrar el presupuesto autorizado por la Dirección General de Programación, Organización y Presupuesto (DGPOP) para el cumplimiento de objetivos y funciones señaladas en la normatividad aplicable;
- Autorizar los pagos a proveedores de servicios y personal contratado localmente;
- Autorizar los reportes mensuales de gasto conforme a las disposiciones emitidas por la SRE;
- Vigilar el envío de los informes mensuales del ejercicio de las partidas de gasto de sostenimiento de la Oficina Consular, de orden social, y otras que determine la SRE;

CONTROL DE EMISIÓN

Código	Fecha de actualización	Versión	Pág.
MO-LEA-166	12/04/2010	1.0	30 de 47



MANUAL DE ORGANIZACIÓN DEL CONSULADO DE CARRERA DE MÉXICO EN LEAMINGTON

- Asegurar que se realicen las adquisiciones, arrendamientos y contratación de servicios necesarios para la operación del Consulado, de acuerdo a lo establecido por la SRE;
- Someter a la autorización de la SRE, con apego a la normatividad vigente, las adquisiciones de mobiliario, equipo y materiales de consumo;
- Autorizar el Proyecto de Programa Anual Estimado de Adquisiciones, Arrendamientos y Servicios;
- Autorizar el programa anual de mantenimiento y conservación de los inmuebles, parque vehicular, mobiliario y equipo;
- Autorizar el inventario de mobiliario, equipo y vehículos con que cuente la representación;
- Autorizar las solicitudes de contratación y adjudicación de obras públicas conforme a los lineamientos establecidos por la SRE;
- Autorizar los informes de las contrataciones de las obras públicas y servicios, de acuerdo a la normatividad vigente de la SRE;
- Difundir entre el personal adscrito a la Oficina Consular, el Código de Conducta de los Servidores Públicos de la Secretaría de Relaciones Exteriores, y
- Realizar las demás funciones que le sean asignadas por sus superiores jerárquicos, en el marco de sus atribuciones.

CONTROL DE EMISIÓN

Código	Fecha de actualización	Versión	Pág.
MO-LEA-166	12/04/2010	1.0	31 de 47

Área Administrativa.

Objetivo.

Satisfacer las necesidades de las demás áreas del Consulado a través de la planeación, organización, dirección y control de los recursos humanos, financieros y materiales con que cuenta la representación con el fin de que cumplan las labores sustantivas que les han sido encomendadas, así como servir de enlace con las áreas correspondientes en la SRE.

Funciones.

- Colaborar con la elaboración los informes correspondientes a las evaluaciones del desempeño de los miembros del SEM, a solicitud del Cónsul Titular, y enviar dicha documentación a la Dirección General del Servicio Exterior y de Recursos Humanos (DGSERH);
- Intervenir en la tramitación de las prestaciones (seguridad social, licencias, aguinaldo, transporte, ayuda de alimentos, entre otras) a que tiene derecho el personal adscrito a la representación;
- Elaborar la plantilla del personal local adscrito en la representación;
- Tener vigente el seguro de gastos médicos mayores para empleados auxiliares, así como a los miembros del SEM adscritos a la representación, previa autorización de la SRE;
- Elaborar y someter a la autorización del Cónsul Titular el Informe de Horas Extras y la forma cómo se aplicarán en los términos y condiciones que establezca la ley local en la materia;
- Elaborar y someter a la autorización del Cónsul Titular el calendario anual de vacaciones del personal adscrito a la representación;
- Vigilar la observación de las disposiciones de la Secretaría de la Función Pública en lo referente al cumplimiento de la presentación de las declaraciones inicial y de modificación patrimonial de los miembros del SEM adscritos a la representación;
- Elaborar los contratos y finiquitos correspondientes al personal auxiliar con motivo de su ingreso, renuncia o despido;
- Mantener el control de asistencia, ausencia y retardos del personal que labora en la representación;
- Atender los asuntos administrativos relacionados con el personal de la Oficina Consular y remitir la información correspondiente a la SRE dentro de los plazos señalados;
- Elaborar la nómina de los empleados auxiliares;

CONTROL DE EMISIÓN

Código	Fecha de actualización	Versión	Pág.
MO-LEA-166	12/04/2010	1.0	32 de 47



MANUAL DE ORGANIZACIÓN DEL CONSULADO DE CARRERA DE MÉXICO EN LEAMINGTON

- Elaborar y someter a visto bueno del Cónsul Titular el proyecto de manual de organización del Consulado de Carrera de México en Leamington, de acuerdo a los lineamientos establecidos en la guía técnica para la elaboración y actualización de manuales de organización y remitir dicho documento a la DGPOP para su dictamen;
- Elaborar los documentos necesarios para el levantamiento del Acta de Entrega – Recepción de oficinas, en los casos de cambio de Titular, de conformidad con el manual de procedimientos vigente y remitir, al día siguiente de su firma, el original del acta y anexos al Órgano Interno de Control de la SRE, incluyendo en su caso, el anexo de asuntos pendientes u observaciones que pudieran estarse desahogando derivadas de alguna auditoría;
- Elaborar los informes administrativos periódicos que señalen los diversos ordenamientos legales y las disposiciones normativas que emita la SRE y los informes que el Cónsul Titular le delegue, así como coordinar el envío de los informes que deban elaborar las áreas de la Oficina Consular a la SRE;
- Elaborar y someter a la revisión del Cónsul Titular el programa anual de trabajo conforme a los lineamientos establecidos por la SRE y remitir dicho documento, previa autorización del Cónsul Titular, a las instancias correspondientes de la SRE;
- Llevar a cabo el control presupuestario y financiero conforme a lo establecido por los lineamientos de la SRE;
- Elaborar el anteproyecto anual de presupuesto para la autorización del Cónsul Titular conforme a la metodología y calendario que la DGPOP le comunique, previendo los recursos necesarios en la moneda en que se deban realizar los pagos;
- Elaborar los informes mensuales del ejercicio de las partidas de gasto de sostenimiento de la Oficina Consular, de orden social y otros que determine la SRE;
- Operar los recursos financieros, de acuerdo a los procedimientos correspondientes y a la calendarización autorizada por la SRE, y presupuestar los recursos asignados conforme a los criterios de austeridad, disciplina presupuestal y racionalidad del gasto;
- Llevar el manejo y control de las cuentas bancarias que opere la representación para el ejercicio del presupuesto asignado, y efectuar la conciliación de las mismas;
- Preparar los reportes mensuales del ejercicio de los recursos autorizados para el funcionamiento de la representación y asegurarse de su oportuno envío dentro de los plazos que se establezcan, previa autorización del Cónsul Titular, a la SRE;
- Realizar el cierre mensual y anual del ejercicio del gasto en el SIGEPP, asegurando su envío electrónico a la SRE;
- Depositar la recaudación consular diariamente en la cuenta bancaria abierta para ese fin;
- Registrar el ejercicio de los recursos financieros en el SIGEPP;

CONTROL DE EMISIÓN

Código	Fecha de actualización	Versión	Pág.
MO-LEA-166	12/04/2010	1.0	33 de 47



MANUAL DE ORGANIZACIÓN DEL CONSULADO DE CARRERA DE MÉXICO EN LEAMINGTON

- Observar y aplicar la normatividad vigente para el ejercicio del presupuesto asignado;
- Realizar los pagos a los proveedores, prestadores de servicios y el personal contratado localmente, manteniendo en custodia la documentación comprobatoria respectiva para su posterior incorporación en los reportes mensuales de gastos correspondientes;
- Realizar las adquisiciones, arrendamientos y contrataciones de servicios necesarios para la operación de la Oficina Consular, de acuerdo a las disposiciones establecidas por la SRE;
- Elaborar el programa anual de mantenimiento y conservación de los inmuebles, parque vehicular, mobiliario y equipo, así como coordinar la realización de los trabajos respectivos;
- Ejecutar las acciones necesarias en apego a la normatividad vigente para las adquisiciones del mobiliario, equipo y materiales de consumo requeridos para el buen funcionamiento de la representación y supervisar que se lleven a cabo los trabajos para el mantenimiento del edificio;
- Elaborar y remitir a la Dirección General de Bienes Inmuebles y Recursos Materiales (DGBIRM), los requerimientos de insumos, arrendamientos, bienes de inversión y servicios, de acuerdo a lo establecido por la SRE y a fin de integrar el Proyecto de Programa Anual Estimado de Adquisiciones, Arrendamientos y Servicios;
- Supervisar el buen estado del parque vehicular de la representación y mantener vigente el seguro de los vehículos al servicio de la Oficina Consular;
- Prever las medidas de seguridad requeridas para salvaguardar la integridad del personal e instalaciones de la representación;
- Realizar los trámites correspondientes para la contratación y adjudicación de obras públicas y servicios, de acuerdo a los montos establecidos por la SRE;
- Elaborar y someter a la autorización del Cónsul Titular, los informes de las contrataciones de trabajos de obras públicas y servicios relacionados con las mismas que lleve a cabo el Consulado de Carrera;
- Mantener, en forma confidencial, los archivos y correspondencia de los expedientes de los miembros del SEM y del personal auxiliar adscritos en la representación;
- Difundir, conforme a las instrucciones del Cónsul Titular, el Código de Conducta de los Servidores Públicos de la Secretaría de Relaciones Exteriores, y
- Realizar las demás funciones que le sean asignadas por sus superiores jerárquicos, en el marco de sus atribuciones.

CONTROL DE EMISIÓN

Código	Fecha de actualización	Versión	Pág.
MO-LEA-166	12/04/2010	1.0	34 de 47



Área del Programa de Trabajadores Agrícolas Temporales.

Objetivo.

Ratificar que las condiciones establecidas en el Memorandum de Entendimiento entre México y Canadá sobre el programa de Trabajadores Agrícolas Temporales (PTAT), en las Normas operativas del Memorando en el Acuerdo de Empleo Temporal de Trabajadores Agrícolas Mexicanos en Canadá se respeten, a fin de garantizar el buen desarrollo del PTAT.

Funciones.

- Realizar visitas a las distintas granjas a fin de constatar que las condiciones de vivienda sean adecuadas y que el trato a los trabajadores de los empleadores canadienses se apegue a los lineamientos del PTAT;
- Mantener comunicación con los representantes gubernamentales de Canadá, así como con la Asociación de Granjeros de Ontario a fin de lograr soluciones expeditas a los problemas que lleguen a presentarse;
- Atender a las diferentes demandas de los trabajadores agrícolas, así como participar en la solución de los conflictos que puedan llegar a tener con los empleadores;
- Supervisar que los trabajadores agrícolas reciban la adecuada atención médica en caso de accidente o enfermedad y hacer el seguimiento de los casos;
- Informar con oportunidad a la SRE y a la parte canadiense sobre las llegadas, transferencias y regresos de trabajadores, así como sobre los rompimientos de contrato que se den durante la temporada, previa autorización del Cónsul Titular;
- Proponer a la SRE estrategias y líneas de acción con el objeto de negociar mejores condiciones para los trabajadores mexicanos, y
- Realizar las demás funciones que le sean asignadas por sus superiores jerárquicos, en el marco de sus atribuciones.

CONTROL DE EMISIÓN

Código	Fecha de actualización	Versión	Pág.
MO-LEA-166	12/04/2010	1.0	35 de 47



Área de Archivo y Correspondencia.

Objetivo.

Recibir, registrar, turnar, catalogar y archivar la documentación que se recibe y se genera para su manejo y control en forma correcta y ordenada de acuerdo a lo dispuesto por el cuadro de clasificación decimal del sistema SICAR XXI de la Dirección General del Acervo Histórico Diplomático.

Funciones.

- Operar y mantener los programas de los medios electrónicos de comunicación así como de registro, clasificación y distribución de correspondencia recibida y encargarse de la elaboración y despacho de valija diplomática;
- Recibir, registrar, clasificar y turnar la correspondencia que se recibe y correspondencia facsimilar, así como controlar su despacho;
- Codificar y decodificar los mensajes cifrados que se transmiten o reciben por correo electrónico;
- Guardar, conservar y manejar, de acuerdo al cuadro de clasificación decimal y otras disposiciones administrativas, el acervo documental de la oficina;
- Coordinar con las diversas áreas de la Oficina Consular la depuración del archivo y la concentración documental en la Dirección General del Acervo Histórico Diplomático, y vigilar que los usuarios del archivo hagan buen uso del mismo, e informar a la SRE, sobre casos de incumplimiento para los efectos a que haya lugar;
- Atender todos los asuntos que el Cónsul Titular señale y programar las actividades o trabajos que instruya;
- Formular propuestas para un mejor desarrollo de los diversos procedimientos y actividades relacionadas con el área de archivo;
- Recibir a los solicitantes de información y/o servicios;
- Canalizar las diferentes solicitudes al departamento correspondiente;
- Proporcionar información acerca de los distintos servicios que otorga el Consulado de Carrera de México en Leamington;
- Apoyar al Área de Documentación a Mexicanos y Extranjeros en la recepción, organización y despacho de documentos consulares, previa instrucción del Cónsul Titular, y
- Realizar las demás funciones que le sean asignadas por sus superiores jerárquicos, en el marco de sus atribuciones.

CONTROL DE EMISIÓN

Código	Fecha de actualización	Versión	Pág.
MO-LEA-166	12/04/2010	1.0	36 de 47



Cónsul Adscrita.

Objetivos.

Coordinar las actividades de las áreas de la Oficina Consular bajo su supervisión, a fin de mantener la unidad de acción con base en los objetivos establecidos por la SRE e instrucciones que el Cónsul Titular señale.

Apoyar al Cónsul Titular en la formulación de propuestas para fortalecer o ampliar las relaciones de México con el Condado de Essex-Kent-Chatham, en particular en la circunscripción.

Funciones.

- Sustituir al Cónsul Titular en su ausencia y realizar los actos que lo faculten de acuerdo a la Ley del Servicio Exterior Mexicano y a las disposiciones administrativas vigentes de la SRE;
- Participar, cuando así se requiera, en diferentes actividades para establecer contactos con los sectores de la circunscripción consular, vinculados con la promoción de la presencia de México en el exterior, incluyendo autoridades, cuerpo consular, líderes comunitarios, etc.;
- Desempeñar las funciones y comisiones que expresamente le delegue y encomiende el Cónsul Titular, supervisar las funciones de las áreas de la Oficina Consular que sean facultadas por el Cónsul Titular, mantenerlo informado sobre el desarrollo de las actividades correspondientes y elevar la eficacia, conforme lo establece la Guía Consular vigente y demás ordenamientos aplicables;
- Apoyar al Cónsul Titular en la supervisión y coordinación para la elaboración de los informes que deben rendirse a la SRE y a otras dependencias del Gobierno Federal, así como los trabajos que requieran la participación de las diversas áreas de la Oficina Consular;
- Apoyar en las funciones notariales que tiene designado el Cónsul Titular, así como el control de los actos jurídicos que vayan a ser ejecutados o surtir efectos en México, tales como: contratos de mandato o poderes, testamentos públicos, repudiación de herencia y autorizaciones que otorguen las personas que ejerzan la patria potestad o la tutela sobre menores o personas discapacitadas y revocaciones de poderes notariales, notificando de ello a las instancias correspondientes de la SRE;
- Apoyar al Cónsul Titular en la disertación de conferencias y seminarios, encaminados a promover las relaciones de México con instituciones y organizaciones de su circunscripción;
- Proponer al Cónsul Titular la delegación de facultades de su competencia a personal subalterno;
- Efectuar análisis, estudios y elaborar los respectivos informes que sean encomendados por el Cónsul Titular;
- Apoyar al Cónsul Titular en la organización y desarrollo de todos los eventos en que participe la representación;

CONTROL DE EMISIÓN

Código	Fecha de actualización	Versión	Pág.
MO-LEA-166	12/04/2010	1.0	37 de 47



MANUAL DE ORGANIZACIÓN DEL CONSULADO DE CARRERA DE MÉXICO EN LEAMINGTON

- Mantener actualizada la normatividad y disposiciones jurídicas inherentes al desempeño de las labores consulares, así como el catálogo de disposiciones jurídicas mexicanas de interés general que sean publicadas en el Diario Oficial de la Federación, y supervisar la puntual aplicación;
- Atender todos aquellos asuntos especiales que encomiende el Cónsul Titular;
- Llevar a cabo el análisis de la información referente a la situación política y económica del Condado de Essex-Kent-Chatham y respecto a todos aquéllos otros temas que pudieran ser considerados de interés para México;
- Recibir, atender y dar seguimiento a las quejas del público o de autoridades sobre los servicios consulares que ofrece la representación y sobre el comportamiento y proceder de todo el personal;
- Coordinar la elaboración de los informes que señalen los diversos ordenamientos legales y las disposiciones normativas que emita la SRE, y vigilar su envío dentro de los plazos establecidos;
- Supervisar la formulación de los documentos y anexos necesarios de las actas de entrega-recepción de oficinas en el caso de cambio de Cónsul Titular de la representación, de conformidad con los lineamientos vigentes y remitir el original del acta al Órgano Interno de Control de la SRE;
- Proporcionar información en diferentes tópicos y/o materias (comercial, económica, turística, transferencia de tecnología y alianzas estratégicas entre otros) referentes a México, en respuesta a solicitudes de particulares e instituciones canadienses, previa autorización con el Cónsul Titular y en coordinación con la Embajada de México en Canadá;
- Supervisar que las recaudaciones fiscales efectuadas por prestación de servicios sean depositadas diariamente, y
- Realizar las demás funciones que le sean asignadas por sus superiores jerárquicos, en el marco de sus atribuciones.

CONTROL DE EMISIÓN

Código	Fecha de actualización	Versión	Pág.
MO-LEA-166	12/04/2010	1.0	38 de 47

Área de Documentación a Mexicanos y Extranjeros.

Objetivos.

Expedir los documentos de identidad para mexicanos, como son los pasaportes y la matrícula consular.

Mantener bajo supervisión la emisión de los documentos migratorios conforme a la legislación mexicana aplicable a todo aquél extranjero que solicite internarse en el país.

Autenticar y dar forma en los términos de la legislación aplicable a los instrumentos en que se consignen actos jurídicos, a través de legalizaciones y certificados a petición de parte.

Funciones.

- Expedir el certificado de presunción de nacionalidad a los mexicanos que así lo requieran para su retorno al país en los casos de emergencia y que no haya sido posible obtener el pasaporte mexicano;
- Expedir el pasaporte mexicano con base en el Reglamento de Pasaportes;
- Expedir certificados de matrícula consular a los mexicanos domiciliados dentro de la circunscripción conforme al Reglamento de Matrícula Consular vigente;
- Auxiliar a la Secretaría de la Defensa Nacional en la expedición de Cartillas del Servicio Militar Nacional y su liberación en disponibilidad;
- Emitir las cartillas del Servicio Militar Nacional, efectuar cambios de domicilio, despachar aplazamientos de prestación del Servicio Militar Nacional y atender las solicitudes de duplicados de cartilla de los mexicanos residentes en la circunscripción;
- Expedir las constancias de envío de documentos a la Secretaría de la Defensa Nacional para la liberación de cartillas del Servicio Militar Nacional;
- Expedir los certificados de nacionalidad mexicana con base en la normatividad vigente aplicable y conforme a las instrucciones que señale la SRE al respecto;
- Expedir cuando proceda visado de lista de menaje de casa tanto a mexicanos como a extranjeros;
- Orientar a los connacionales en la obtención de documentos necesarios para efectuar sus gestiones y trámites ante las autoridades de la circunscripción;
- Preparar los informes a la Dirección General de Delegaciones de la SRE, respecto a los expedientes de pasaportes expedidos mensualmente;
- Difundir información a todas las Oficinas Consulares y Delegaciones sobre los documentos extraviados;

CONTROL DE EMISIÓN

Código	Fecha de actualización	Versión	Pág.
MO-LEA-166	12/04/2010	1.0	39 de 47



MANUAL DE ORGANIZACIÓN DEL CONSULADO DE CARRERA DE MÉXICO EN LEAMINGTON

- Legalizar los documentos públicos extranjeros expedidos por las autoridades competentes en la circunscripción consular y asesorar a los connacionales sobre la Convención de La Haya sobre la Apostilla y los países firmantes, previa aprobación de la Cónsul Adscrita;
- Otorgar a los extranjeros las visas y documentos migratorios correspondientes conforme a lo dispuesto por la Ley General de Población y los demás ordenamientos aplicables, según la calidad y característica migratoria que les corresponda y, cuando proceda, solicitar al Instituto Nacional de Migración de la Secretaría de Gobernación, la autorización del caso;
- Atender, como corresponde, las solicitudes de visa no ordinarias: diplomáticas, oficiales y de servicio y expedir, cuando así proceda, los permisos de cortesía a individuos de prestigio internacional y personalidades destacadas, de conformidad con las disposiciones en vigor;
- Expedir confirmaciones de regreso a los estudiantes extranjeros inscritos en alguna institución educativa mexicana y que se encuentren de visita en la circunscripción;
- Entregar diariamente al Área Administrativa la recaudación consular para su depósito;
- Elaborar y procesar el informe mensual y anual de recaudación consular, incluyendo el relativo al corte de efectos y corte de efectos específicos, así como la concentración de recursos;
- Expedir los certificados de constitución de sociedades que sean requeridos;
- Procesar e imprimir los documentos requeridos y entregar a la Cónsul Adscrita para recolectar la firma del Cónsul Titular y continuar con su entrega;
- Entregar diariamente el corte de efectos sobre los documentos emitidos al área correspondiente que maneja el control de la recaudación consular;
- Entregar a fin de mes la lista de escrituras emitidas para su envío dentro de la recaudación consular;
- Enviar mensualmente a la SRE el listado y las copias de los testimonios emitidos;
- Mantener en perfecto orden los libros de protocolo y los legajos de los apéndices respectivos;
- Enviar después de cinco años de custodia los libros de protocolo a la SRE, a fin de que sean remitidos al Archivo General de Notarías, acompañados del apéndice y del original del índice, y
- Realizar las demás funciones que le sean asignadas por sus superiores jerárquicos, en el marco de sus atribuciones.

CONTROL DE EMISIÓN

Código	Fecha de actualización	Versión	Pág.
MO-LEA-166	12/04/2010	1.0	40 de 47



Área de Protección.

Objetivo.

Proteger, de conformidad con los principios y normas del Derecho Internacional y con el debido respeto a la soberanía de Canadá, la dignidad y los derechos de los mexicanos en la circunscripción y ejercer las acciones encaminadas a satisfacer su legítima representatividad, a través de los buenos oficios, la protección consular e incluso la protección diplomática, según corresponda al caso a tratar.

Funciones.

- Mantener actualizado el registro y seguimiento de los casos de protección que se generen o sean puestos a la atención de la Oficina Consular por las instancias de la SRE u otras entidades, dentro del Sistema de Protección Consular;
- Atender el trámite de exhorto, averiguaciones previas, extradiciones y peticiones de información que hagan autoridades administrativas y judiciales conforme a las disposiciones vigentes en la circunscripción;
- Revisar el cumplimiento de los convenios bilaterales en materia de cooperación judicial;
- Desahogar, previa aprobación de la Cónsul Adscrita, las diligencias encomendadas por las autoridades judiciales del Gobierno de México, ejerciendo funciones de auxilio judicial, conforme a la legislación aplicable, realizando las diligencias que les soliciten los Tribunales Mexicanos, el Ministerio Público, otras autoridades de la Federación, Estados y Municipios de la República e informar a la SRE al respecto;
- Asistir a los mexicanos en sus comparecencias ante tribunales extranjeros y vigilar que cuenten con un representante legal;
- Orientar a las instituciones jurídicas nacionales que necesitan llevar a cabo algún acto legal en el extranjero, y notificar a la SRE de su tramitación documental;
- Asesorar y orientar a los mexicanos en lo relativo a sus relaciones con las autoridades extranjeras, su convivencia con la población local, sus derechos y obligaciones frente al Condado de Essex-Kent-Chatham y sus obligaciones en relación con México;
- Representar a los mexicanos ausentes o discapacitados, haciendo valer sus derechos ante dependencias gubernamentales, instituciones privadas e individuos en los estados que se encuentren dentro de la circunscripción;
- Interponer buenos oficios ante las autoridades correspondientes y ante organismos privados para atender las solicitudes de los mexicanos que así lo requieran;

CONTROL DE EMISIÓN

Código	Fecha de actualización	Versión	Pág.
MO-LEA-166	12/04/2010	1.0	41 de 47



MANUAL DE ORGANIZACIÓN DEL CONSULADO DE CARRERA DE MÉXICO EN LEAMINGTON

- Empezar programas de protección preventiva, orientando y asesorando a la comunidad mexicana sobre su convivencia en un país extranjero, con objeto de evitar o prever que sean víctimas o se vean involucrados en algún incidente en su perjuicio;
- Apoyar a los mexicanos residentes en territorio nacional para localizar personas, gestionar pensiones alimenticias, brindar asistencia especial a los casos de las personas más vulnerables, menores, enfermos y mujeres con hijos;
- Visitar a mexicanos que se encuentren hospitalizados, en prisiones, centros de detención migratoria, centros de detención juvenil o en estado de desgracia, con objeto de conocer sus necesidades y actuar en consecuencia;
- Preparar informes sobre casos de mexicanos que fallecen dentro de la circunscripción a fin de conocer las causas principales de su fallecimiento y, de ser el caso, desarrollar e implementar medidas de protección preventiva;
- Gestionar y coadyuvar en el traslado de cadáveres o cenizas de mexicanos fallecidos en la circunscripción;
- Dar seguimiento a los asuntos en materia de violaciones a derechos humanos, malos tratos, lesiones y homicidios cometidos por autoridades en contra de connacionales que se encuentran dentro de la circunscripción;
- Coordinar acciones con las autoridades correspondientes para la repatriación de connacionales, así como la de aquellos mexicanos que deberán ser internados a territorio nacional a través de la Secretaría de Salud;
- Orientar a los mexicanos en trámites ante autoridades migratorias canadienses y en casos de deportación y salidas voluntarias, así como en la obtención de documentos migratorios;
- Ayudar en el manejo de objetos y documentos extraviados por mexicanos;
- Llevar a cabo visitas a centros de detención y cárceles estatales o federales, para entrevistar a los mexicanos que se encuentren privados de su libertad y sujetos a proceso, apoyando simultáneamente a sus defensores en cuanto a la obtención de documentos que se requieran;
- Informar a los connacionales de su derecho a contar con un abogado de oficio en caso que así lo requieran;
- Auxiliar a los trabajadores mexicanos en la gestión de indemnización por accidentes de trabajo, recuperación de valores, documentos y salarios insolutos;
- Entregar directamente, previa identificación, aquellos valores cuyos beneficiarios se encuentren residiendo dentro del área de la circunscripción consular, procediendo a su posterior registro;

CONTROL DE EMISIÓN

Código	Fecha de actualización	Versión	Pág.
MO-LEA-166	12/04/2010	1.0	42 de 47



MANUAL DE ORGANIZACIÓN DEL CONSULADO DE CARRERA DE MÉXICO EN LEAMINGTON

- Recibir, revisar, relacionar, procesar y guardar los valores que son entregados por particulares y/o diversas autoridades para su posterior remisión a la Dirección General de Protección a Mexicanos en el Exterior, amparando su recepción mediante una constancia de custodia, en tanto son entregados a sus beneficiarios, registrando los movimientos de ingresos y egresos, así como la recepción de los valores correspondientes;
- Actuar como mediadores interviniendo en casos de desavenencias entre mexicanos, siempre y cuando estos manifiesten su conformidad;
- Preparar los informes sobre los casos de protección que se presenten, así como aquellos informes especiales que se deriven de los casos atendidos, y
- Realizar las demás funciones que le sean asignadas por sus superiores jerárquicos, en el marco de sus atribuciones.

CONTROL DE EMISIÓN

Código	Fecha de actualización	Versión	Pág.
MO-LEA-166	12/04/2010	1.0	43 de 47



X. Glosario.

Acta: Término utilizado en la práctica diplomática con diversos significados:

1. En sentido propio es el documento que da fe de un hecho determinado.
2. También puede recibir el nombre de acta, determinados tipos de tratados.
3. En el idioma español se usa a veces también el vocablo de "acta" como traducción incorrecta del término francés "acte" o del inglés "act".

Administración Pública Federal: Conjunto de dependencias y entidades que constituyen el Poder Ejecutivo Federal y cuyas operaciones tienen como finalidad cumplir o hacer cumplir la política, la voluntad de un gobierno, tal como ésta se expresa en las leyes fundamentales del país.

Agregado: Funcionario diplomático civil, militar o técnico asignado a una misión diplomática o representación consular, cuyo nombramiento haya sido generado por otra dependencia o entidad de la Administración Pública Federal u otra Autoridad competente, con cargo a su propio presupuesto.

Agregado civil: Puede referirse tanto a un funcionario subalterno como a otro de mayor jerarquía, este último con especialización profesional en distintas áreas como cultura, comercio, trabajo, etc., en cuyo caso se los denomina como "agregado cultural", "agregado comercial", "agregado laboral".

Agregado militar, naval aéreo: Oficial de las fuerzas armadas asignado a una representación diplomática en el extranjero con el objeto de trabajar en estrecha vinculación con las autoridades militares locales intercambiando información específica. Una representación diplomática generalmente posee un agregado militar, naval o aéreo, o los tres a la vez.

Canciller: 1. Secretario de estado encargado de los asuntos externos o de las relaciones exteriores de una nación; 2. Secretario de una misión.

Certificado de Matrícula Consular: Documento que cumple con fines censales y de protección de gran utilidad para el gobierno mexicano. Tiene además la ventaja de ser aceptado por un gran número de instituciones privadas y oficiales como documento de identidad, como prueba de nacionalidad, y como comprobante de domicilio en un distrito consular dado.

Cónsul: Representante de un estado en una ciudad extranjera para proteger en ella los intereses de las personas y de la nación que lo designa.

Cónsul General: Oficial consular de más alto rango, radicado en un lugar de considerable importancia comercial. Jefe del servicio consular de su nación que supervisa a los otros cónsules en el país que reside.

Consulado: Oficina establecida por un Estado en una ciudad importante de otro país con el objetivo de apoyar y proteger a los ciudadanos de aquél que viajen o residan en este último. Se encargan además de desarrollar otras funciones administrativas importantes como emitir visas

CONTROL DE EMISIÓN

Código	Fecha de actualización	Versión	Pág.
MO-LEA-166	12/04/2010	1.0	44 de 47



(cuando sean requeridas) a los ciudadanos de la nación en que se encuentren, que deseen viajar al país que representan. Todos los consulados, ya sea que estén situados en la capital de un país o en otras ciudades, dependen administrativamente del embajador o de la embajada o del Cónsul General según sea el caso. Además de sobrellevar sus tareas consulares, suelen actuar a menudo como "sucursales" de la embajada apoyando a ésta, por ejemplo, con las responsabilidades económicas y políticas.

1. Territorio en que un cónsul ejerce su cargo.
2. Sitio en el que despacha.
3. Cargo de cónsul.

Convención de Viena Sobre Relaciones Diplomáticas: Tratado internacional abierto a la firma de los estados en Viena el 18 de abril de 1961, al término de la Conferencia de las Naciones Unidas en la materia. Consta de 53 artículos que fundamentalmente codificaron en forma de disposiciones positivas el derecho diplomático relativo a las misiones diplomáticas permanentes de carácter bilateral y a las relaciones por ellas desarrolladas. En determinadas cuestiones la Convención innovó con disposiciones hasta el momento no existentes.

La Convención estableció normas más claras en la materia que las recogidas por la costumbre internacional que hasta entonces regulaba las relaciones diplomáticas bilaterales. Los estados que no son miembros, se siguen regulando por la costumbre internacional.

Convención internacional: Término equivalente a un tratado internacional, que aunque se suele reservar a aquellos que tienen un carácter normativo de índole general aplicable a un número elevado de estados participantes.

Convenio: Acto jurídico que surge por el consentimiento de las partes. Se le designa también con el término "tratado".

Decreto: Resolución, mandato, decisión de una autoridad sobre asunto, negocio o materia de su competencia.

Diario Oficial de la Federación (D.O.F.): Es el órgano del Gobierno de los Estados Unidos Mexicanos, de carácter permanente e interés público, cuya función consiste en publicar en el territorio nacional, las leyes, decretos, reglamentos, acuerdos, circulares, órdenes y demás actos, expedidos por los Poderes de la Federación en sus respectivos ámbitos de competencia, a fin que de éstos sean aplicados y observados debidamente.

Documento normativo-administrativo: Información que comprende las reglas de actuación relativas a la administración del personal y de los recursos materiales, financieros y tecnológicos, aplicables a todo el sector público o a una institución en particular, según el ámbito y tipo de norma de que se trate.

Embajada: La representación permanente del Estado Mexicano ante el gobierno de otro país. Sus principales funciones son de carácter político.

CONTROL DE EMISIÓN

Código	Fecha de actualización	Versión	Pág.
MO-LEA-166	12/04/2010	1.0	45 de 47



Técnicamente se refiere a la residencia de un embajador, aunque suele utilizarse este término incorrectamente para designar al lugar en donde desarrollan sus tareas el embajador y los demás funcionarios de una misión. En este caso, el correcto es "Cancillería". Para diferenciarlo de éste, actualmente se suele utilizar el término "residencia del embajador".

Funciones: Según la Convención de Viena sobre Relaciones Diplomáticas del 18 de abril de 1961, las funciones de una misión diplomática consisten entre otras en:

- Representar al país que lo envía ante otro que lo recibe.
- Proteger en la nación que se encuentre los intereses de su país o de sus ciudadanos, dentro de los límites permitidos por el derecho internacional.
- Negociar con el gobierno del estado anfitrión.
- Informarse por todos los medios legítimos sobre las condiciones y desenvolvimiento del estado que la recibe y consecuentemente reportar y mantener actualizado al gobierno de su país.
- Promover relaciones amistosas entre ambos estados y fomentar el desarrollo de relaciones económicas, culturales y científicas.

Función: Conjunto de actividades afines y coordinadas, necesarias para alcanzar los objetivos de una institución de cuyo ejercicio generalmente es responsable un órgano o Unidad Administrativa; se definen a partir de las disposiciones jurídico-administrativas.

Ley Federal de Responsabilidades de los Servidores Públicos (LFRSP): Instrumento jurídico sustentado en el Título Cuarto constitucional, que determina las obligaciones de los servidores públicos frente a la sociedad y el Estado, salvaguarda los principios rectores del servicio público, señala las sanciones aplicables por actos u omisiones y determina los procedimientos correspondientes.

Manual: Instrumento administrativo que contiene en forma ordenada y sistemática información sobre objetivos, políticas, atribuciones, organización y procedimientos de los órganos de una institución; así como las instrucciones o acuerdos que se consideren necesarios para la ejecución del trabajo asignado al personal, teniendo como marco de referencia los objetivos de la institución.

Manual de organización: Documento que contiene información detallada referente al directorio administrativo, antecedentes, legislación, atribuciones, estructuras y funciones de las unidades administrativas que integran la institución, señalando los niveles jerárquicos, grados de autoridad y responsabilidad, canales de comunicación y coordinación, asimismo, contiene organigramas que describen en forma gráfica la estructura de organización.

Misión: Enunciado corto que establece el objetivo general y la razón de existir de una dependencia, entidad o unidad administrativa; define el beneficio que pretende dar y las fronteras de responsabilidad, así como su campo de especialización.

CONTROL DE EMISIÓN

Código	Fecha de actualización	Versión	Pág.
MO-LEA-166	12/04/2010	1.0	46 de 47



Pasaporte: Título de viaje o identidad expedido por cada estado a sus connacionales que viajan al extranjero. Es el documento aceptado internacionalmente que establece la identidad nacional de su Titular y que por medio de la Secretaría de Relaciones Exteriores en el país o de las representaciones de carrera en el extranjero, expide el estado a sus nacionales para viajar a otros países o permanecer en el extranjero.

Reglamento: Colección ordenada de reglas o preceptos, que por autoridad competente se da para la ejecución de una ley o para el régimen de una corporación una dependencia o un servicio.

SICAR: Sistema de Clasificación de Archivos del Siglo XXI (SICAR XXI), cuyo propósito es clasificar de manera correcta y homogénea los documentos impresos y electrónicos que las representaciones de México en el exterior producen.

SIGEPP: Sistema para la Gestión Programático - Presupuestaria de las Representaciones de México en el Exterior, el cual es administrado por DGPOP para el control del presupuesto de las representaciones.

SRE: Secretaría de Relaciones Exteriores.

CONTROL DE EMISIÓN

Código	Fecha de actualización	Versión	Pág.
MO-LEA-166	12/04/2010	1.0	47 de 47



**DIRECCIÓN GENERAL DE PROGRAMACIÓN,
ORGANIZACIÓN Y PRESUPUESTO**

HOJA DE AUTORIZACIÓN DE MANUALES

**MANUAL DE ORGANIZACIÓN
DEL CONSULADO DE CARRERA DE MÉXICO EN LEAMINGTON**

OFICIAL MAYOR

Firma autógrafa

Lic. Julio Camarena Villaseñor

SECRETARIA

Firma autógrafa

Emb. Patricia Espinosa Cantellano

CONSUL TITULAR

Firma autógrafa

Min. Eusebio del Cueto Ruiz-Funes

**DIRECTOR GENERAL DE PRORAMACIÓN,
ORGANIZACIÓN Y PRESUPUESTO**

Firma autógrafa

Ing. Luis M. Hermosillo Sosa

**PARTICIPANTE DE LA UNIDAD
RESPONSABLE**

Firma autógrafa

Segunda Secretaria Lilia del Carmen Morales Rodríguez
Cónsul Adscrita

**DIRECTORA GENERAL ADJUNTA DE ORGANIZACIÓN,
SOPORTE OPERATIVO Y CONTABILIDAD**

Firma autógrafa

Lic. Mónica Pérez López

VERSIÓN: 1.0

FECHA DE ACTUALIZACIÓN: Abril de 2010