



SRE

SECRETARÍA DE  
RELACIONES EXTERIORES

---

MANUAL DE ORGANIZACIÓN  
DE LA OFICINA DE ENLACE  
EN MÉXICO EN TAIWÁN





**DIRECCIÓN GENERAL DE PROGRAMACIÓN, ORGANIZACIÓN Y PRESUPUESTO**

---

Dr. José Antonio Meade Kuribreña.  
**Secretario.**

Lic. Ignacio Ernesto Vázquez Chavolla.  
**Oficial Mayor.**

Lic. Luis Juan Vives López.  
**Director General de Programación, Organización y Presupuesto.**

Consejero José Trinidad García Cervantes.  
**Titular de la Oficina de Enlace de México en Taiwán.**

Dr. Jorge Alberto Ibáñez Candelaria.  
**Director General Adjunto de Organización, Soporte Operativo y Contabilidad - DGPOP.**

Lic. Berenice Bonilla Rojas.  
**Subdirectora de Organización – DGPOP.**

Técnico Administrativo “B” Alejandro Ramírez Portillo.  
**Encargado de la Administración de la Oficina de Enlace de México en Taiwán.**

Elaboró:

Lic. Sergio Iván Conde Gorostiola.  
**Enlace de Alto Nivel de Responsabilidad - DGPOP.**

Julio de 2014

MO-TWN-43

Versión 1



# *MANUAL DE ORGANIZACIÓN*

## *DE LA OFICINA DE ENLACE DE MÉXICO EN TAIWÁN*

### *ÍNDICE*

	<b>Página</b>
I. Introducción	3
II. Objetivos	4
III. Antecedentes históricos	5
IV. Marco jurídico-administrativo	6
V. Atribuciones	14
VI. Misión y visión	25
VII. Estructura orgánica	26
VIII. Organigrama	27
IX. Objetivos y funciones	28
X. Glosario	33
XI. Disposiciones transitorias	40

#### CONTROL DE EMISIÓN

Código	Fecha de actualización	Versión	Pág.
MO-TWN-43	22/07/2014	1	2 de 40



# *MANUAL DE ORGANIZACIÓN*

## *DE LA OFICINA DE ENLACE DE MÉXICO EN TAIWÁN*

### **I. Introducción.**

Conforme a lo dispuesto en los artículos 19 de la Ley Orgánica de la Administración Pública Federal, 7 fracción XXI y 32 fracción XVIII del Reglamento Interior de la Secretaría de Relaciones Exteriores y 24 del Reglamento de la Ley del Servicio Exterior Mexicano vigente, la Oficina de Enlace de México en Taiwán ha elaborado en coordinación con la Dirección General de Programación, Organización y Presupuesto el presente manual de organización

Este instrumento de apoyo administrativo muestra la estructura orgánica básica con los diferentes niveles jerárquicos que conforman la Oficina de Enlace de México en Taiwán. Su consulta permite identificar con claridad las funciones y responsabilidades de cada una de las áreas que la integran; conocer las líneas de comunicación y de mando; y proporcionar los elementos necesarios que le permitan desarrollar de manera más productiva sus labores.

Asimismo, en el presente documento se precisan los antecedentes históricos de la Oficina de Enlace de México en Taiwán, los ordenamientos legales básicos que constituyen su marco jurídico y, en especial, las atribuciones que le confiere la Ley del Servicio Exterior Mexicano y su reglamento, los objetivos que se pretenden alcanzar, su estructura orgánica, así como las funciones inherentes a cada una de las áreas que la integran.

Por último y dado que el presente manual es un documento de consulta frecuente, éste deberá estar permanentemente actualizado, por lo que deberá ser revisado como mínimo cada dos años, o bien, cada vez que exista un cambio en la estructura orgánica o una inadecuada distribución de funciones entre las áreas que integran la Oficina de Enlace.

#### CONTROL DE EMISIÓN

Código	Fecha de actualización	Versión	Pág.
MO-TWN-43	22/07/2014	1	3 de 40



# *MANUAL DE ORGANIZACIÓN*

## *DE LA OFICINA DE ENLACE DE MÉXICO EN TAIWÁN*

### **II. Objetivos.**

Proporcionar la información necesaria a las áreas que integran la Oficina de Enlace de México en Taiwán, con el fin de dar a conocer la forma de organización, los objetivos, funciones y niveles de responsabilidad de la representación consular.

El presente manual de organización pretende alcanzar los siguientes objetivos:

- Presentar una visión de conjunto que permita identificar con claridad los objetivos y funciones de cada una de las áreas que integran la Oficina de Enlace de México en Taiwán.
- Servir de base para la ejecución de las políticas de administración de la Oficina de Enlace de México en Taiwán, mediante la racionalización del uso de los recursos humanos, presupuestales, técnicos y materiales de que disponga.
- Difundir su estructura orgánica y atribuciones de la Oficina de Enlace de México en Taiwán a fin de que se conozca el papel que desempeña dentro de la Secretaría.
- Apoyar en la planeación y diseño de medidas de reorganización o actualización administrativa de la Oficina de Enlace de México en Taiwán.
- Servir como instrumento de información sobre la organización de la Oficina de Enlace de México en Taiwán para inducir y orientar al personal de nuevo ingreso, a fin de facilitar su incorporación a la institución.
- Reflejar permanentemente la estructura y funciones reales de la Oficina de Enlace de México en Taiwán.
- Fungir como herramienta de distribución de funciones entre áreas que comparten uno o más procesos operativos en la Oficina de Enlace de México en Taiwán.
- Fungir como herramienta que sirve para determinar el papel y responsabilidad operativa que corresponde asumir a cada una de las partes integrantes de la Oficina de Enlace de México en Taiwán.
- Fungir como instrumento de difusión interna y externa sobre la organización

#### CONTROL DE EMISIÓN

Código	Fecha de actualización	Versión	Pág.
MO-TWN-43	22/07/2014	1	4 de 40



## MANUAL DE ORGANIZACIÓN DE LA OFICINA DE ENLACE DE MÉXICO EN TAIWÁN

### III. Antecedentes históricos.

En 1971 México votó a favor de la resolución de la Asamblea General de la Organización de las Naciones Unidas (2758) mediante la cual se reconoció a la República Popular China como el único representante de esa nación ante esa Organización.

Desde el establecimiento de relaciones diplomáticas con la República Popular China en 1972, México mantiene su apego al principio de “una sola China” lo que significa que:

1. La isla de Taiwán forma parte inalienable del territorio chino.
2. El desarrollo de vínculos económicos y culturales de carácter privado con Taiwán.

Con objeto de promover oportunidades de comercio y captar más inversión taiwanesa, en 1990 se abrió en Taiwán una oficina que opera bajo la denominación de Mexican Trade Services la cual no tiene un carácter oficial. Asimismo y a fin de desahogar las gestiones de carácter consular en 1991 inició funciones la Oficina de Enlace Consular (denominada Mexican Trade Services, Documentation and Cultural Office). El carácter de la citada oficina se circunscribe al ámbito oficioso-administrativo.

En el marco del apego de México al principio de “una sola China” se han impulsado los intercambios económicos y los flujos de inversión. De acuerdo con cifras de la Secretaría de Economía en 2013, el comercio entre México y Taiwán fue 7,176.2 mdd. De este monto 487.1 mdd corresponden a exportaciones mexicanas y 6, 689.0 mdd a importaciones con un saldo deficitario para México de 6,201.9 mdd.

Asimismo, y de acuerdo con la Secretaría de Economía, la inversión extranjera directa de Taiwán en México, acumulada de 1999 al primer trimestre de 2014, alcanzó 636 mdd, significando apenas el 0.17% dentro del total acumulado global del mismo periodo

#### Encargados y Titulares de la Oficina de Enlace de México en Taiwán 1991-2014

1. Leopoldo Armando Marín Herrera, SEM Rama DC
2. Eduardo Niño Avalos, SEM Rama DC
3. Norma Garibay Hernández, designación por art.
4. Juan Jesús Rolón Lerma, SEM Tec. Advo.
5. Roberto Rodríguez Virgen, SEM Tec. Advo.
6. Aldo Leonardo Aldama Bretón, SEM Rama DC
7. Luis Martín Anaya Imazio, SEM Rama DC
8. Martín de Jesús Muñoz Ledo Villegas, SEM Rama DC
9. José Trinidad García Cervantes, SEM Rama DC

#### CONTROL DE EMISIÓN

Código	Fecha de actualización	Versión	Pág.
MO-TWN-43	22/07/2014	1	5 de 40



# MANUAL DE ORGANIZACIÓN DE LA OFICINA DE ENLACE DE MÉXICO EN TAIWÁN

## IV. Marco jurídico-administrativo.

El cumplimiento de las tareas y funciones encomendadas a esta Representación fundamentalmente se regulan por las diferentes disposiciones legales que al efecto se estipulan en Constitución Política de los Estados Unidos Mexicanos y en las diversas leyes y reglamentos que regulan las atribuciones y responsabilidades de la Oficina de Enlace, como son Ley del Servicio Exterior Mexicano y su reglamento, Ley Orgánica de la Administración Pública Federal, Ley Federal de Responsabilidades Administrativas de los Servidores Públicos, el Reglamento Interior de la Secretaría de Relaciones Exteriores. Las leyes, reglamentos y otras normas que regulan el desempeño de esta Oficina se encuentran enumerados en el capítulo correspondiente a este manual.

Complementariamente, las atribuciones y responsabilidades de esta Oficina se encuentran enmarcadas en los diferentes tratados y convenciones que México ha suscrito, como las Convenciones de Viena sobre Relaciones Consulares. Asimismo, las responsabilidades de esta Oficina se rigen por los **“Lineamientos que observa México en su relación con Taiwán”**.

### Constitución Política de los Estados Unidos Mexicanos.

D.O.F. 5 febrero 1917.

### Tratados Internacionales

Convención de Viena sobre Relaciones Consulares.

D.O.F. 11 septiembre 1968.

### Códigos

Código Civil Federal.

D.O.F. 26 mayo 1928.

Código Penal Federal.

D.O.F. 14 agosto 1931.

Código Federal de Procedimientos Penales.

D.O.F. 30 agosto 1934.

Código Federal de Procedimientos Civiles.

D.O.F. 24 febrero 1943.

Código Fiscal de la Federación.

D.O.F. 31 diciembre 1981.

### CONTROL DE EMISIÓN

Código	Fecha de actualización	Versión	Pág.
MO-TWN-43	22/07/2014	1	6 de 40



## *MANUAL DE ORGANIZACIÓN DE LA OFICINA DE ENLACE DE MÉXICO EN TAIWÁN*

### Leyes

Ley del Servicio Militar.

D.O.F. 11 septiembre 1940.

Ley General de Población.

D.O.F. 7 enero 1974.

Ley de Extradición Internacional.

D.O.F. 29 diciembre 1975.

Ley Orgánica de la Administración Pública Federal.

D.O.F. 29 diciembre 1976.

Ley Federal de Derechos.

D.O.F. 31 diciembre 1981.

Ley Sobre el Escudo, la Bandera y el Himno Nacionales.

D.O.F. 8 febrero 1984.

Ley Sobre la Celebración de Tratados.

D.O.F. 2 enero 1992.

Ley de Comercio Exterior.

D.O.F. 27 julio 1993.

Ley de Inversión Extranjera.

D.O.F. 27 diciembre 1993.

Ley del Servicio Exterior Mexicano.

D.O.F. 4 enero 1994.

Ley Aduanera.

D.O.F. 15 diciembre 1995.

Ley de Nacionalidad.

D.O.F. 23 enero 1998.

Ley de Adquisiciones, Arrendamientos y Servicios del Sector Público.

D.O.F. 4 enero 2000.

Ley de Obras Públicas y Servicios Relacionados con las mismas

D.O.F. 4 enero 2000.

### CONTROL DE EMISIÓN

Código	Fecha de actualización	Versión	Pág.
MO-TWN-43	22/07/2014	1	7 de 40





## *MANUAL DE ORGANIZACIÓN DE LA OFICINA DE ENLACE DE MÉXICO EN TAIWÁN*

Ley del Notariado para el Distrito Federal.  
Gaceta Oficial del D. F. 28 marzo 2000.

Ley Federal de Transparencia y Acceso a la Información Pública Gubernamental.  
D.O.F. 11 junio 2002.

Ley de Seguridad Nacional.  
D.O.F. 31 enero 2005.

Ley Federal de Presupuesto y Responsabilidad Hacendaria.  
D.O.F. 30 marzo 2006.

Ley de Navegación y Comercio Marítimo.  
D.O.F. 01 junio 2006.

Ley de Cooperación Internacional para el Desarrollo.  
D.O.F. 06 abril 2011.

Ley de Migración.  
D.O.F. 25 mayo 2011.

### **Reglamentos**

Reglamento de la Ley Aduanera.  
D.O.F. 6 junio 1996.

Reglamento de la Ley General de Población.  
D.O.F. 14 abril 2000.

Reglamento de la Ley del Servicio Exterior Mexicano.  
D.O.F. 23 agosto 2002.

Reglamento de Matrícula Consular.  
D.O.F. 12 mayo 2005.

Reglamento de la Ley Federal de Presupuesto y Responsabilidad Hacendaria.  
D.O.F. 28 junio 2006.

Reglamento Interior de la Secretaría de Relaciones Exteriores.  
D.O.F. 08 enero 2009.

Reglamento de la Ley de Nacionalidad.  
D.O.F. 17 junio 2009.

#### CONTROL DE EMISIÓN

Código	Fecha de actualización	Versión	Pág.
MO-TWN-43	22/07/2014	1	8 de 40



## MANUAL DE ORGANIZACIÓN DE LA OFICINA DE ENLACE DE MÉXICO EN TAIWÁN

Reglamento del Código Fiscal de la Federación.

D.O.F. 07 diciembre 2009.

Reglamento de la Ley de Adquisiciones, Arrendamientos y Servicios del Sector Público.

D.O.F. 28 julio 2010.

Reglamento de la Ley de Obras Públicas y Servicios Relacionados con las mismas.

D.O.F. 28 julio 2010.

Reglamento de Pasaportes y del Documento de Identidad y Viaje.

D.O.F. 5 agosto 2011.

Reglamento de la Ley de Migración.

D.O.F. 28 septiembre 2012.

### **Decretos y acuerdos**

Decreto que rige el Ceremonial Diplomático.

D.O.F. 02 octubre 1935.

Decreto que exceptúa de todo impuesto a los equipajes, menajes de casa, vehículos y demás objetos de uso personal, que importen los Representantes Diplomáticos.

D.O.F. 12 febrero 1936.

Decreto por el que se crea el Instituto de los Mexicanos en el Exterior, con el carácter de órgano administrativo desconcentrado de la Secretaría de Relaciones Exteriores.

D.O.F. 16 abril 2003.

Decreto para realizar la entrega-recepción del informe de los asuntos a cargo de los servidores públicos y de los recursos que tengan asignados al momento de separarse de su empleo, cargo o comisión.

D.O.F. 14 septiembre 2005.

Decreto que reforma el diverso por el que se crea el Instituto de los Mexicanos en el Exterior, con el carácter de Órgano Administrativo Desconcentrado de la Secretaría de Relaciones Exteriores.

D.O.F. 14 noviembre 2011.

Decreto por el que se expide el Reglamento de la Ley de Migración y se reforman, derogan y adicionan diversas disposiciones del Reglamento de la Ley General de Población y del Reglamento de la Ley de Asociaciones Religiosas y Culto Público.

D.O.F. 28 septiembre 2012.

### CONTROL DE EMISIÓN

Código	Fecha de actualización	Versión	Pág.
MO-TWN-43	22/07/2014	1	9 de 40



## *MANUAL DE ORGANIZACIÓN DE LA OFICINA DE ENLACE DE MÉXICO EN TAIWÁN*

Decreto por el que se reforman, adicionan y derogan diversas disposiciones del reglamento de pasaportes y del documento de identidad y viaje.

D.O.F. 21 agosto 2012.

Decreto que establece las medidas para el uso eficiente, transparente y eficaz de los recursos públicos, y las acciones de disciplina presupuestaria en el ejercicio del gasto público, así como para la modernización de la Administración Pública Federal.

D.O.F. 10 diciembre 2012.

Decreto por el que se aprueba el Plan Nacional de Desarrollo 2013-2018.

D.O.F. 20 mayo 2013.

Decreto por el que se aprueba el Programa para un Gobierno Cercano y Moderno 2013-2018.

D.O.F. 30 agosto 2013.

Decreto de Presupuesto de Egresos de la Federación para el Ejercicio Fiscal de 2014.

D.O.F. 03 diciembre 2013.

Decreto por el que se aprueba el Programa Sectorial de Relaciones Exteriores 2013-2018.

D.O.F. 13 diciembre 2013.

Acuerdo mediante el cual se delega la facultad al Director General de Inmuebles y Recursos Materiales de la Secretaría de Relaciones Exteriores para autorizar adquisiciones de bienes muebles y contrataciones de servicios para las representaciones de México en el Exterior hasta por un monto de cinco mil dólares.

D.O.F. 10 octubre 1997.

Acuerdo por el que se delegan facultades en los titulares de las Representaciones Consulares de México en el Exterior y de las Delegaciones Foráneas de la Secretaría de Relaciones Exteriores, para expedir declaratorias de nacionalidad mexicana por nacimiento.

D.O.F. 11 diciembre 1998.

Acuerdo por el que se establece el procedimiento para la designación de cónsules honorarios en el exterior.

D.O.F. 9 mayo 2000.

Acuerdo por el que se establece el contenido y formato de los pasaportes de lectura mecánica.

D.O.F. 12 octubre 2000.

Acuerdo por el que se crea el Consejo Nacional para las Comunidades Mexicanas en el Exterior.

D.O.F. 08 agosto 2002.

Acuerdo por el que se reforma el diverso que crea el Consejo Nacional para las Comunidades Mexicanas en el Exterior.

D.O.F. 16 marzo 2004.

### CONTROL DE EMISIÓN

Código	Fecha de actualización	Versión	Pág.
MO-TWN-43	22/07/2014	1	10 de 40



## *MANUAL DE ORGANIZACIÓN DE LA OFICINA DE ENLACE DE MÉXICO EN TAIWÁN*

Acuerdo por el que se establece la “política de techo único” en las representaciones del Gobierno de México en el exterior.

D.O.F. 11 febrero 2005.

Acuerdo por el que se delegan facultades en los servidores públicos de la Secretaría de Relaciones Exteriores que se indican.

D.O.F. 28 abril 2005.

Acuerdo que establece las disposiciones que deberán observar los servidores públicos al separarse de su empleo, cargo o comisión, para realizar la entrega-recepción del informe de los asuntos a su cargo y de los recursos que tengan asignados.

D.O.F. 13 octubre 2005.

Acuerdo por el que se establece el Comité de Evaluación para la Asistencia Legal a Casos de Protección Consular que requieran apoyos económicos mayores a cinco mil dólares.

D.O.F. 22 noviembre 2005.

Acuerdo por el que se dan a conocer las características y especificaciones de las Visas de Lectura Electrónica y Matrículas Consulares.

D.O.F. 9 marzo 2007.

Acuerdo relativo a la importación de vehículos en franquicia diplomática.

D.O.F. 29 agosto 2007.

Acuerdo por el que se establece el proceso de calidad regulatoria en la Secretaría de Relaciones Exteriores.

D.O.F. 03 julio 2009.

Acuerdo por el que se dan a conocer las características y especificaciones de las Visas de Lectura Electrónica.

D.O.F. 10 junio 2010.

Acuerdo por el que se establece el Comité de Evaluación para la Asistencia a Casos de Protección Consular que requieran apoyos económicos mayores a cinco mil dólares.

D.O.F. 27 septiembre 2010.

Acuerdo por el que se adscriben orgánicamente las unidades administrativas a que se refiere el Reglamento Interior de la Secretaría de Relaciones Exteriores.

D.O.F. 04 octubre 2011.

Acuerdo por el que se establecen y dan a conocer los formatos, así como sus respectivos instructivos de llenado, que deberán utilizar los mexicanos en los trámites de pasaportes y del documento Identidad y Viaje, a través de las Delegaciones de la Secretaría de Relaciones Exteriores y la Dirección General de Delegaciones en territorio nacional, así como de las Oficinas Consulares en el extranjero.

D.O.F. 30 julio 2012.

### CONTROL DE EMISIÓN

Código	Fecha de actualización	Versión	Pág.
MO-TWN-43	22/07/2014	1	11 de 40



## MANUAL DE ORGANIZACIÓN DE LA OFICINA DE ENLACE DE MÉXICO EN TAIWÁN

Acuerdo por el que se dan a conocer las formalidades necesarias para que los particulares efectúen los trámites de nacionalidad y naturalización, así como los formatos denominados DNN-1, que corresponde a la solicitud de certificado de nacionalidad mexicana; DNN-2, que corresponde a la solicitud de declaratoria de nacionalidad mexicana por nacimiento; DNN-3, que corresponde a la solicitud de carta de naturalización, y DNN-4, que corresponde a la solicitud de copias certificadas de documentos de nacionalidad mexicana por nacimiento o por naturalización, y sus respectivos instructivos de llenado.

D.O.F. 31 enero 2014.

### **Otras Disposiciones**

Oficio-circular por el que se dan a conocer los lineamientos por los que se establece un mecanismo de información con base en indicadores de gestión, conforme a los cuales las representaciones, delegaciones u oficinas con que cuentan las dependencias y entidades de la Administración Pública Federal, así como la Procuraduría General de la República en el exterior, deberán reportar sus erogaciones, actividades y el cumplimiento de los programas a su cargo.

D.O.F. 4 febrero 1998.

Lineamientos generales para la instrumentación, administración y aplicación de la política de techo único en las representaciones del Gobierno de México en el exterior.

D.O.F. 25 octubre 2006.

Normas que regulan los viáticos y pasajes para las comisiones en el desempeño de funciones en la Administración Pública Federal.

D.O.F. 28 diciembre 2007.

Manual de procedimientos para la expedición de documentación migratoria y consular en las representaciones diplomáticas y consulares.

D.O.F. 09 octubre 2009.

Manual General de Organización de la Secretaría de Relaciones Exteriores.

D.O.F. 14 enero 2011.

Lineamientos para la expedición de Declaratorias de Nacionalidad Mexicana por Nacimiento.

Vigente a partir de agosto 2004.

Normas Internas para la Administración de los Bienes Inmuebles de las Representaciones de México en el Exterior.

D.O.F. 26 noviembre 2007.

Manual de Políticas y Normas Presupuestarias para las Representaciones de México en el Exterior.

Vigente a partir de junio 2009.

Circular OMR 1346 06 de fecha 1° de agosto de 2010, expedida por la Oficialía Mayor de la Secretaría de Relaciones Exteriores.

### CONTROL DE EMISIÓN

Código	Fecha de actualización	Versión	Pág.
MO-TWN-43	22/07/2014	1	12 de 40



## MANUAL DE ORGANIZACIÓN DE LA OFICINA DE ENLACE DE MÉXICO EN TAIWÁN

Políticas, bases y lineamientos en materia de Obras Públicas y Servicios Relacionados con las mismas para la Secretaría de Relaciones Exteriores.

Vigentes a partir de febrero 2011.

Políticas, bases y lineamientos en materia de Adquisiciones, Arrendamientos y Servicios para la Secretaría de Relaciones Exteriores.

Vigentes a partir de Agosto 2011.

Lineamientos generales para la expedición de visas que emiten las Secretarías de Gobernación y de Relaciones Exteriores.

D.O.F. 8 noviembre 2012.

Lineamientos para la aplicación y seguimiento de las medidas para el uso eficiente, transparente y eficaz de los recursos públicos, las acciones de disciplina presupuestaria en el ejercicio del gasto público, así como para la modernización de la Administración Pública Federal.

D.O.F. 30 enero 2013.

Lineamientos para la expedición de visas no ordinarias.

D.O.F. 30 agosto 2013.

Guía Consular. DGSC. 2013.

Guía preventiva de responsabilidad administrativa. DGSERH. 2014.

Código de Conducta del Personal de la Secretaría de Relaciones Exteriores.

Vigente a partir de 2014.

**Nota:** Será responsabilidad de cada Representación de México en el Exterior dar cumplimiento a su marco normativo considerando las reformas que del mismo deriven.

### CONTROL DE EMISIÓN

Código	Fecha de actualización	Versión	Pág.
MO-TWN-43	22/07/2014	1	13 de 40



# MANUAL DE ORGANIZACIÓN DE LA OFICINA DE ENLACE DE MÉXICO EN TAIWÁN

## V. Atribuciones.

### Ley del Servicio Exterior Mexicano.

(D.O.F. 4 enero 1994).

**Artículo 1.-** El Servicio Exterior Mexicano es el cuerpo permanente de funcionarios del Estado, encargado específicamente de representarlo en el extranjero y responsable de ejecutar la política exterior de México, de conformidad con los principios normativos que establece la Constitución Política de los Estados Unidos Mexicanos.

El Servicio Exterior depende del Ejecutivo Federal. Su dirección y administración están a cargo de la Secretaría de Relaciones Exteriores, en lo sucesivo denominada la Secretaría, conforme a lo dispuesto por la Ley Orgánica de la Administración Pública Federal y a los lineamientos de política exterior que señale el Presidente de la República, de conformidad con las facultades que le confiere la propia Constitución.

Las dependencias y entidades de la Administración Pública Federal, conforme a lo dispuesto en la Ley Orgánica de la Administración Pública Federal mantendrán coordinación con la Secretaría para el ejercicio de acciones en el exterior.

**Artículo 1 Bis.-** Para los efectos de la presente Ley se entenderá por:

- I. **Ley:** La Ley del Servicio Exterior Mexicano;
- II. **Reglamento:** El Reglamento de la Ley del Servicio Exterior Mexicano;
- III. **Secretaría:** La Secretaría de Relaciones Exteriores;
- IV. **Secretario:** El Secretario de Relaciones Exteriores;
- V. **Servicio Exterior:** El Servicio Exterior Mexicano;
- VI. **Dirección General:** La unidad administrativa de la Secretaría que tenga a su cargo los asuntos concernientes al personal del Servicio Exterior;
- VII. **Instituto Matías Romero:** Es el órgano desconcentrado de la Secretaría, cuyo objetivo consiste en preparar recursos humanos de alto nivel analítico y técnico en los temas y materias de utilidad para la política exterior de México, cuyo titular será un embajador de carrera del Servicio Exterior;
- VIII. **Representación:** Las embajadas, misiones permanentes y oficinas consulares;
- IX. **Representaciones Diplomáticas:** Las embajadas y misiones permanentes;
- X. **Embajada:** La representación permanente del Estado Mexicano ante el gobierno de otro país. Sus principales funciones son de carácter político;
- XI. **Misión Permanente:** La representación del Estado Mexicano ante organismos internacionales;
- XII. **Misión Diplomática:** Las embajadas;
- XIII. **Jefe de Misión:** El Titular de la representación diplomática;
- XIV. **Representación Consular:** Las oficinas consulares;

#### CONTROL DE EMISIÓN

Código	Fecha de actualización	Versión	Pág.
MO-TWN-43	22/07/2014	1	14 de 40



## MANUAL DE ORGANIZACIÓN DE LA OFICINA DE ENLACE DE MÉXICO EN TAIWÁN

- XV. Oficina Consular:** La representación del Estado Mexicano ante el gobierno de otro país, en la que se realizan de carácter permanente las siguientes funciones: proteger a los mexicanos que se localicen en su circunscripción, fomentar las relaciones comerciales, económicas, culturales y científicas entre ambos países y expedir la documentación a mexicanos y extranjeros en términos de la presente Ley y su Reglamento. Según su importancia y ámbito de circunscripción se clasifican en: Sección Consular, Consulado General, Consulado, Agencia Consular y Consulado Honorario;
- XVI. Circunscripción Consular:** El territorio atribuido a una oficina consular para el ejercicio de las funciones consulares;
- XVII. Sección Consular:** La oficina de una embajada que realiza funciones consulares y su circunscripción es todo el país acreditante;
- XVIII. Consulado General:** La oficina a cargo de un funcionario consular, generalmente con el rango de Cónsul General y dependen de él, los consulados y agencias consulares que se localicen en su circunscripción;
- XIX. Consulado:** La oficina a cargo de un funcionario consular, del que pueden depender algunas agencias consulares;
- XX. Agencia Consular:** La oficina a cargo de un funcionario consular, es de jerarquía menor a la de los consulados porque su circunscripción es muy limitada;
- XXI. Consulado Honorario:** La oficina a cargo de un cónsul honorario, trátase de un nacional o de un extranjero, en la que éste realiza, sin remuneración alguna, funciones consulares limitadas;
- XXII. Jefe de Oficina Consular:** La persona encargada de desempeñar tal función;
- XXIII. Funcionario Consular:** Cualquier persona, incluido el jefe de oficina consular, encargada con ese carácter del ejercicio de funciones consulares, y
- XXIV. Comisión de Personal:** La Comisión de Personal del Servicio Exterior Mexicano, órgano colegiado encargado de conocer cualquier asunto relativo al Servicio Exterior.

**Artículo 2.-** Corresponde al Servicio Exterior:

- I. Promover y salvaguardar los intereses nacionales ante los Estados extranjeros y en los organismos y reuniones internacionales en los que participe México;
- II. Proteger, de conformidad con los principios y normas del derecho internacional, la dignidad y los derechos de los mexicanos en el extranjero y ejercer las acciones encaminadas a satisfacer sus legítimas reclamaciones;
- III. Mantener y fomentar las relaciones entre México y los miembros de la comunidad internacional e intervenir en todos los aspectos de esos vínculos que sean competencia del Estado;
- IV. Intervenir en la celebración de tratados;
- V. Cuidar el cumplimiento de los tratados de los que México sea parte y de las obligaciones internacionales que correspondan;
- VI. Velar por el prestigio del país en el exterior;

CONTROL DE EMISIÓN

Código	Fecha de actualización	Versión	Pág.
MO-TWN-43	22/07/2014	1	15 de 40





## MANUAL DE ORGANIZACIÓN DE LA OFICINA DE ENLACE DE MÉXICO EN TAIWÁN

- VII. Participar en todo esfuerzo regional o mundial que tienda al mantenimiento de la paz y la seguridad internacionales, al mejoramiento de las relaciones entre los Estados y a promover y preservar un orden internacional justo y equitativo. En todo caso, atenderá en primer término los intereses nacionales;
- VIII. Promover el conocimiento de la cultura nacional en el exterior y ampliar la presencia de México en el mundo;
- IX. Recabar en el extranjero la información que pueda ser de interés para México, y difundir en el exterior información que contribuya a un mejor conocimiento de la realidad nacional;
- X. Coadyuvar a la mejor inserción económica de México en el mundo;
- XI. Destinar los ingresos recibidos por los servicios establecidos en los artículos 20, 22 y 23 de la Ley Federal de Derechos, prestados por cualquier representación consular en el extranjero para integrar un fondo cuyo objeto sea cubrir, previa autorización de la Secretaría de Relaciones Exteriores, los gastos relativos a las actividades y programas que a continuación se mencionan, en términos del Reglamento de la Ley del Servicio Exterior Mexicano: Programa de repatriación de personas vulnerables; atención y asesoría jurídica y de protección consulares; visitas a cárceles y centros de detención; atención telefónica; campaña de seguridad al migrante; servicios de consulados móviles; prestación de servicios consulares en general, y atención al público.
- XII. Los gastos a sufragar de conformidad al párrafo anterior, se realizarán de acuerdo a las reglas generales de operación que al efecto establezca la Secretaría de Relaciones Exteriores, contando con la aprobación de la Secretaría de la Contraloría y Desarrollo Administrativo, y
- XIII. Las demás funciones que señalen al Servicio Exterior ésta y otras leyes y reglamentos, así como los tratados de los que México sea parte.

**Artículo 10.-** En el extranjero, los miembros del Servicio Exterior desempeñarán indistintamente sus funciones en una misión diplomática, representación consular, misiones especiales y delegaciones a conferencias o reuniones internacionales. La Secretaría fijará las modalidades de acreditación del personal adscrito en el exterior, de acuerdo con el derecho y las prácticas internacionales.

**Artículo 12.-** Las misiones diplomáticas de México ante gobiernos extranjeros tendrán el rango de embajadas y ante organismos internacionales, el de misiones permanentes; las representaciones consulares tendrán el rango de consulados generales, consulados, agencias consulares y consulados honorarios.

La Secretaría determinará la ubicación y funciones específicas de cada una de ellas incluyendo, en su caso, las concurrencias y las circunscripciones consulares.

**Artículo 15.-** En todas las misiones diplomáticas y representaciones consulares, inmediatamente después del titular de las mismas habrá un jefe de cancillería y un representante alterno o cónsul adscrito, según corresponda; estos puestos los desempeñará el miembro del Servicio Exterior de carrera de mayor jerarquía. Las ausencias temporales de los titulares de las misiones diplomáticas o representaciones consulares, según el caso, serán cubiertas por el jefe de cancillería, representante alterno o por el cónsul adscrito.

### CONTROL DE EMISIÓN

Código	Fecha de actualización	Versión	Pág.
MO-TWN-43	22/07/2014	1	16 de 40



## MANUAL DE ORGANIZACIÓN DE LA OFICINA DE ENLACE DE MÉXICO EN TAIWÁN

**Artículo 43.-** Corresponde a los jefes de misión:

- I. Mantener informada a la Secretaría sobre los principales aspectos de la vida política, económica, social y cultural del Estado ante cuyo Gobierno u organismo internacional estén acreditados, así como de sus relaciones internacionales, en los términos de las instrucciones recibidas de la propia Secretaría;
- II. Representar a México ante los organismos internacionales y en reuniones de carácter intergubernamental y mantener informada a la Secretaría de las principales actividades de dichos organismos o que se desarrollen en esas reuniones. En todo caso, normarán su conducta por las instrucciones que reciban de la propia Secretaría;
- III. Requerir, cuando proceda y con las cortesías del caso, las inmunidades, prerrogativas y franquicias que correspondan a los funcionarios diplomáticos mexicanos conforme a los tratados internacionales y especialmente aquéllas que México concede a los funcionarios diplomáticos de otros países; solamente la Secretaría puede renunciar a la inmunidad de jurisdicción de que gozan esos funcionarios en el extranjero, y
- IV. Supervisar el funcionamiento de la sección consular de la misión diplomática a su cargo, misma que quedará bajo su responsabilidad institucional.

**Artículo 44.-** Corresponde a los jefes de oficinas consulares:

- I. Proteger, en sus respectivas circunscripciones consulares, los intereses de México y los derechos de sus nacionales, de conformidad con el derecho internacional y mantener informada a la Secretaría de la condición en que se encuentran los nacionales mexicanos, particularmente en los casos en que proceda una protección especial;
- II. Fomentar en sus respectivas circunscripciones consulares, el intercambio comercial y el turismo con México e informar periódicamente a la Secretaría al respecto;
- III. Ejercer, cuando corresponda, funciones de Juez del Registro Civil;
- IV. Ejercer funciones notariales en los actos y contratos celebrados en el extranjero que deban ser ejecutados en territorio mexicano, en los términos señalados por el Reglamento. Su fe pública será equivalente en toda la República, a la que tienen los actos de los notarios en el Distrito Federal;
- V. Desahogar las diligencias que les encomienden las autoridades judiciales de la República;
- VI. Ejecutar los actos administrativos que requiera el ejercicio de sus funciones y actuar como delegado de las dependencias del Ejecutivo Federal en los casos previstos por las leyes o por orden expresa de la Secretaría; y
- VII. Prestar el apoyo y la cooperación que demande la misión diplomática de la que dependan.

Los jefes de oficina consular podrán delegar en funcionarios subalternos el ejercicio de una o varias de las facultades señaladas en el presente artículo, sin perder por ello su ejercicio ni eximirse de la responsabilidad por su ejecución. La delegación se hará en los términos que establezca el Reglamento de la presente Ley.

### CONTROL DE EMISIÓN

Código	Fecha de actualización	Versión	Pág.
MO-TWN-43	22/07/2014	1	17 de 40



## MANUAL DE ORGANIZACIÓN DE LA OFICINA DE ENLACE DE MÉXICO EN TAIWÁN

**Artículo 45.-** Es obligación de los jefes de misiones diplomáticas, de representaciones consulares y de unidades administrativas de la Secretaría informar durante el mes de junio de cada año y con base en las actuaciones desarrolladas por los miembros del Servicio Exterior a sus órdenes, sobre su aptitud, comportamiento y diligencia, sin perjuicio de hacerlo cada vez que lo estimen necesario.

Asimismo, dichos funcionarios deberán informar con diligencia a la Comisión de Personal sobre todas aquellas faltas o violaciones a las disposiciones de la presente Ley y su Reglamento que cometan sus subordinados, estando facultados para imponer en su caso, amonestaciones y apercibimientos.

El personal del Servicio Exterior de carrera de los rangos de tercer secretario a consejero presentará a la Comisión de Personal, durante el mes de junio de cada año, una "auto-evaluación" en los términos que señale el Reglamento de esta Ley.

Asimismo, el personal de carrera elaborará, durante el mes de junio de cada año, un informe sobre el desempeño del titular de la misión diplomática, representación consular o unidad administrativa de la Secretaría a que se encuentre adscrito. Este informe se elaborará conforme a los términos que señale el Reglamento de esta Ley, será confidencial y remitido a la Comisión de Personal.

**Artículo 46.-** Sin perjuicio de lo ordenado por otras disposiciones aplicables, queda prohibido a los miembros del Servicio Exterior:

- I. Intervenir en asuntos internos de carácter político del Estado donde se hallen comisionados o en los asuntos internacionales del mismo que sean ajenos a los intereses de México;
- II. Ejercer, en el Estado donde se hallen comisionados, cualquiera actividad profesional o comercial en provecho propio y realizar, sin la autorización previa y expresa de la Secretaría, estas mismas actividades en otros países extranjeros, y
- III. Desempeñar cualquier gestión diplomática o consular de otro país, sin autorización expresa de la Secretaría.

### **Reglamento de la Ley del Servicio Exterior Mexicano.**

**(D.O.F. 23 agosto 2002).**

**Artículo 16.-** Las representaciones dependerán del Ejecutivo Federal y su dirección y administración estará a cargo de la Secretaría. Sólo a ésta corresponderá dar o transmitir órdenes o instrucciones. Las representaciones se comunicarán con las autoridades mexicanas a través de la Secretaría, salvo en los casos en que la misma o las normas aplicables las autoricen a gestionar directamente.

**Artículo 17.-** Para efectos de precedencia dentro de las misiones diplomáticas y frente a las autoridades del país sede, invariablemente deberá tomarse en cuenta el rango de los miembros del Servicio Exterior y la fecha de arribo a la adscripción en cada uno de los rangos. La acreditación ante las autoridades respectivas, deberá ajustarse al siguiente orden de precedencias internas:

- I. Embajador o Representante Permanente;
- II. Jefe de Cancillería o Representante Alterno;

#### CONTROL DE EMISIÓN

Código	Fecha de actualización	Versión	Pág.
MO-TWN-43	22/07/2014	1	18 de 40



## MANUAL DE ORGANIZACIÓN DE LA OFICINA DE ENLACE DE MÉXICO EN TAIWÁN

- III. Agregados militares, navales y aéreos; ministros o consejeros de carrera y asimilados en estos rangos;
- IV. Secretarios de carrera y asimilados en estos rangos y agregados militares, navales y aéreos adjuntos, y
- V. Personal de la rama técnico-administrativa.

Para las representaciones consulares:

- I. Cónsul General o Cónsul Titular;
- II. Cónsul Adscrito;
- III. Agregados y personal asimilado;
- IV. Cónsules de México, y
- V. Personal de la rama técnico-administrativa.

**Artículo 24.-** El jefe de la representación elaborará, conforme a las directivas y normas generales de la Secretaría, un manual interno de organización que determine la distribución del trabajo por áreas de responsabilidad, así como la elaboración de un programa anual de trabajo, con la obligación de informar a la Secretaría de su seguimiento. Dicho manual y programa de trabajo serán validados por la Secretaría.

Cuando por necesidades del servicio sea necesario realizar cambios en el funcionamiento interno de una misión diplomática o representación consular, el titular deberá hacer las modificaciones del manual interno de organización, comunicándolas a la Secretaría.

**Artículo 27.-** Los titulares de las representaciones podrán contratar empleados localmente, previa autorización de la Secretaría, siempre y cuando estén contemplados en la plantilla autorizada. La contratación de este personal será bajo el régimen de prestación de servicios por honorarios y por tiempo determinado, con excepción de aquellos países en los que la legislación interna no lo permita, en cuyo caso deberá ajustarse a la legislación del país sede de la representación, y al principio de reciprocidad.

Por ningún motivo los contratos podrán exceder del 31 de diciembre de cada año, pero podrán renovarse a recomendación del titular de la representación, si la calidad de los servicios prestados y las necesidades de personal así lo ameritan.

En igualdad de circunstancias, se dará preferencia a los nacionales mexicanos.

El personal contratado en estos términos, no será considerado, bajo ninguna circunstancia, miembro del Servicio Exterior o trabajador de la Secretaría.

**Artículo 58.-** Además de las obligaciones consignadas en el artículo 43 de la Ley, los titulares de embajadas deberán:

- I. Defender dignamente el nombre y la imagen de México;
- II. Coordinar las representaciones del gobierno de México ubicadas en el país de su adscripción;
- III. Mantener estrecha relación con los mexicanos que radiquen en el país donde se encuentran acreditados;
- IV. Relacionarse con los distintos sectores de la sociedad del país ante los cuales estén acreditados con los responsables de los medios de comunicación e información y los representantes de los partidos políticos, legalmente establecidos;

### CONTROL DE EMISIÓN

Código	Fecha de actualización	Versión	Pág.
MO-TWN-43	22/07/2014	1	19 de 40



## MANUAL DE ORGANIZACIÓN DE LA OFICINA DE ENLACE DE MÉXICO EN TAIWÁN

- V. Invitar a funcionarios del gobierno receptor, a personalidades locales, a diplomáticos de otros países, y a otras personas de importancia en sus actividades diplomáticas y sociales;
- VI. Informar a la Secretaría los nombres de los funcionarios mexicanos que lleguen a su adscripción en comisión oficial y de sus actividades en el lugar;
- VII. Atender a funcionarios públicos, legisladores y otros representantes mexicanos que lleguen al país de su adscripción, en comisión oficial, independientemente del partido político al que pertenezcan;
- VIII. Mantenerse informado sobre México y sobre el país donde se encuentren acreditados;
- IX. Conocer el país en el cual están adscritos y viajar a través del mismo, de acuerdo con el programa de trabajo autorizado;
- X. Viajar a México al menos una vez al año, para celebrar consultas y actividades inherentes a su función; y
- XI. Ejercer las funciones que le confieran las convenciones internacionales en materia diplomática de las que México sea parte y aquellas otras que le sean encomendadas por la Secretaría en los términos de las disposiciones jurídicas aplicables.

**Artículo 59.-** Los jefes de misiones diplomáticas deberán informar a la Secretaría sobre los privilegios, prerrogativas, franquicias y otras cortesías, que otorgue el gobierno receptor a los miembros del Servicio Exterior acreditados ante aquél, a fin de que se proceda a la aplicación del principio de reciprocidad con los diplomáticos extranjeros correspondientes acreditados ante el Gobierno mexicano.

**Artículo 65.-** Es obligación prioritaria de los miembros del Servicio Exterior proteger los intereses de los mexicanos en el extranjero. Con este propósito prestarán sus buenos oficios, impartirán asistencia y protección consular y, llegado el caso, proporcionarán a la Secretaría los elementos para que ésta decida si el Estado mexicano ejercerá la protección diplomática.

La asistencia consular se impartirá cuando se requiera atender y asesorar a mexicanos en sus relaciones con las autoridades extranjeras. Para estos efectos los miembros del Servicio Exterior deberán:

- I. Asesorar y aconsejar a los mexicanos en lo relativo a sus relaciones con las autoridades e informarles sobre la legislación local, la convivencia con la población local, sobre sus derechos y obligaciones frente al estado extranjero en donde se encuentren, y sus vínculos y obligaciones en relación con México, en especial su registro en la oficina consular correspondiente;
- II. Asesorar jurídicamente a los mexicanos, cuando éstos lo soliciten, entre otros a través de los abogados consultores de las representaciones;
- III. Visitar a los mexicanos que se encuentren detenidos, presos, hospitalizados o de otra manera en desgracia, para conocer sus necesidades y actuar en consecuencia; y
- IV. Asumir la representación de los mexicanos que por estar ausentes o por otros motivos estén imposibilitados de hacer valer personalmente sus intereses.

Para los efectos del presente artículo y conforme a lo dispuesto en la fracción XI del artículo 2 de la Ley, en la Ley Federal de Derechos, y en otros ordenamientos legales aplicables, la Secretaría, escuchando las opiniones de las áreas

### CONTROL DE EMISIÓN

Código	Fecha de actualización	Versión	Pág.
MO-TWN-43	22/07/2014	1	20 de 40



## MANUAL DE ORGANIZACIÓN DE LA OFICINA DE ENLACE DE MÉXICO EN TAIWÁN

directamente involucradas con los asuntos consulares, elaborará o revisará, cuando menos cada dos años, los programas y actividades a los que se destinarán los recursos recibidos por servicios prestados por las representaciones consulares de México en el extranjero. Tales programas y actividades se centrarán, prioritariamente, en los siguientes aspectos:

- a) programa de repatriación de personas vulnerables;
- b) atención y asesoría jurídica;
- c) visitas a cárceles y centros de detención;
- d) atención consular a través de servicios telefónicos;
- e) seguridad de los migrantes;
- f) consulados móviles;
- g) prestación de servicios consulares en general;
- h) atención al público; y
- i) en general, en todos aquellos aspectos relacionados con la protección consular.

La erogación de los recursos a que se refiere el párrafo anterior se realizará conforme a lo dispuesto en la fracción XI del artículo 2 de la Ley, y observando los criterios generales o específicos que establezca la Secretaría.

**Artículo 67.-** Los jefes de las representaciones deberán remitir a la Secretaría, de conformidad con la normatividad vigente, los informes mensuales del ejercicio de las partidas de gasto de sostenimiento de oficina, de orden social, y otras que determine la Secretaría.

**Artículo 68.-** Para los efectos del artículo 45 de la Ley, la Comisión de Personal difundirá los formatos de informes y evaluaciones, que deberán ser elaborados por profesionales en la materia.

Los formatos de informe reglamentario comprenderán, entre otros, los siguientes criterios:

- I. capacidad de iniciativa;
- II. potencial para asumir mayores responsabilidades;
- III. relación con superiores y subalternos;
- IV. nivel de adaptación al entorno;
- V. deseos de superación; y
- VI. faltas observadas.

En caso de que no se rindieran en tiempo los informes de desempeño, los interesados lo harán del conocimiento de la Dirección General para que en un plazo no mayor de 15 días ésta lo solicite a quien corresponda y en caso de incumplimiento inicie el procedimiento administrativo correspondiente.

Las auto-evaluaciones deberán ser ratificadas o contestadas por el jefe de la Oficina y refrendadas por un funcionario de mayor rango que el auto-evaluado.

**Artículo 69.-** El titular de la representación podrá delegar la atención y despacho de los asuntos que estime procedente en algún miembro de ésta, lo cual no lo eximirá de su responsabilidad conforme a la fracción IV del artículo 43 de la Ley, y notificará por escrito a la Secretaría el nombre del funcionario y qué funciones le delega.

### CONTROL DE EMISIÓN

Código	Fecha de actualización	Versión	Pág.
MO-TWN-43	22/07/2014	1	21 de 40



## MANUAL DE ORGANIZACIÓN DE LA OFICINA DE ENLACE DE MÉXICO EN TAIWÁN

**Artículo 73.-** La sección consular formará parte de la embajada y el ejercicio de las funciones consulares corresponderá al jefe de la misma, quien será el responsable de su funcionamiento.

**Artículo 78.-** Además de las funciones consignadas en el artículo 44 de la Ley, corresponde a los jefes de oficinas consulares:

- I. Expedir pasaportes de acuerdo con las disposiciones del Reglamento correspondiente y demás normas aplicables;
- II. Expedir a los extranjeros permisos de internación a México en los términos de la Ley General de Población, de su Reglamento y de otras disposiciones sobre la materia;
- III. Visar pasaportes extranjeros de conformidad con la normatividad que al efecto emita la Secretaría, en coordinación con la Secretaría de Gobernación;
- IV.
- V. Llevar el registro de mexicanos residentes en su circunscripción y expedir, a solicitud del interesado, el certificado de matrícula correspondiente;
- VI. Auxiliar a la Secretaría de la Defensa Nacional en la expedición de Cartillas del Servicio Militar Nacional;
- VII. Cotejar los documentos públicos o privados que en original tengan a la vista y certificar las copias correspondientes. Para ello llevarán un libro de cotejos en los términos que determine la Secretaría;
- VIII. Expedir en su circunscripción, declaratorias de nacionalidad mexicana por nacimiento, así como certificados a petición de parte dentro del ámbito de sus atribuciones;
- IX. Practicar las diligencias que les encomienden las autoridades judiciales, administrativas o del trabajo cuando de conformidad con la legislación interna del país receptor no exista impedimento para ello; y
- X. Ejercer las demás funciones que le confieran las convenciones internacionales en materia consular de las que México sea parte y aquellas otras que le sean encomendadas por la Secretaría en los términos de las disposiciones jurídicas aplicables.

**Artículo 80.-** La delegación de funciones que podrán realizar los jefes de oficinas consulares en funcionarios subalternos se hará mediante un acuerdo escrito del titular en el cual se establezca el nombre del funcionario delegado y las funciones que se delegan y, además, aparezca registrada la firma de aquél. Estos acuerdos se ajustarán al modelo que emita la Secretaría.

No podrá delegarse la firma de las escrituras notariales, de las actas del registro civil, ni de las declaratorias de nacionalidad mexicana por nacimiento.

Estos acuerdos se notificarán a la Secretaría el mismo día en que se expidan, a efecto de autorizarlos y llevar el registro de los mismos.

**Artículo 81.-** La Secretaría emitirá los manuales para regular la expedición de documentos consulares y migratorios y para el desarrollo de las funciones de Registro Civil, notariales y demás que correspondan a la función consular.

Los funcionarios consulares ajustarán la realización de los actos consulares a dichos manuales y serán responsables de que los miembros de la rama técnico-administrativa y los empleados administrativos locales los conozcan y estudien.

### CONTROL DE EMISIÓN

Código	Fecha de actualización	Versión	Pág.
MO-TWN-43	22/07/2014	1	22 de 40





## MANUAL DE ORGANIZACIÓN DE LA OFICINA DE ENLACE DE MÉXICO EN TAIWÁN

Además, los titulares de las oficinas consulares serán responsables de que en las mismas existan, para consulta del personal, los manuales, instructivos, colecciones de circulares y demás instrumentos normativos de las funciones consulares y los relativos a la expedición de documentos migratorios, de protección, de rendición de informes a la Secretaría, y en general del funcionamiento de la oficina.

En caso de que dichos documentos se hubieren extraviado, el titular de la oficina consular deberá solicitar a la Secretaría su reposición.

**Artículo 82.-** Las oficinas consulares ejercerán las funciones del registro civil en los términos del Código Civil Federal y autorizarán en el extranjero las actas de registro civil concernientes al nacimiento, matrimonio y defunción de mexicanos y, en su caso, expedirán copias certificadas de las mismas. Los actos del estado civil de mexicanos en el extranjero se asentarán en las formas que proporcione la Secretaría.

Sólo se autorizarán actas de matrimonio cuando los dos contrayentes sean mexicanos.

Las copias certificadas de las actas del Registro Civil expedidas por funcionarios consulares tendrán validez en México.

Las actas a que se refiere este artículo serán concentradas en la Oficina Central del Registro Civil en el Distrito Federal, en los términos y condiciones que señalen las disposiciones aplicables.

**Artículo 83.-** Los funcionarios consulares podrán legalizar firmas en documentos públicos extranjeros expedidos por autoridades residentes en sus respectivas circunscripciones consulares, o en documentos que hubieren sido certificados por fedatarios de su circunscripción.

La legalización consistirá en certificar que las firmas, los sellos o ambos, que consten en un documento expedido en el extranjero, sean los mismos que use en sus actuaciones el funcionario que lo haya autorizado y que dicho funcionario desempeñaba el cargo con el que se ostentó al firmar el documento de que se trate.

Al efecto, las oficinas consulares mantendrán un registro de las firmas y los sellos que usen los funcionarios que actúen en su circunscripción.

Las legalizaciones sólo se harán tratándose de documentos originales o de copias certificadas expedidas por funcionarios o fedatarios autorizados legalmente y se expedirán en la forma especial que proporcione la Secretaría, la cual se adherirá al documento respectivo. En ambos se imprimirá la firma del funcionario y el sello de la oficina que legalice.

Las legalizaciones efectuadas por las oficinas consulares surtirán sus efectos en la República Mexicana sin necesidad de que las firmas de dichos funcionarios requieran a su vez ser legalizadas por la Secretaría.

**Artículo 85.-** En el ejercicio de funciones notariales, las oficinas consulares podrán dar fe, autenticar y protocolizar contratos de mandato y poderes, testamentos públicos abiertos, actos de repudiación de herencias y autorizaciones que otorguen las personas que ejerzan la patria potestad o la tutela sobre menores o incapaces, siempre y cuando dichos actos jurídicos se celebren dentro de su circunscripción y estén destinados a surtir efectos en México.

**Artículo 86.-** Las oficinas consulares asentarán y autorizarán las escrituras que se otorguen ante su fe en su protocolo, autorizado previamente por la Secretaría, y elaborado conforme a las disposiciones de la Ley del Notariado para el Distrito Federal.

### CONTROL DE EMISIÓN

Código	Fecha de actualización	Versión	Pág.
MO-TWN-43	22/07/2014	1	23 de 40





## MANUAL DE ORGANIZACIÓN DE LA OFICINA DE ENLACE DE MÉXICO EN TAIWÁN

**Artículo 87.-** Las oficinas consulares ejercerán, conforme a la legislación aplicable, funciones de auxilio judicial y realizarán las diligencias que les soliciten los tribunales mexicanos, el Ministerio Público y otras autoridades de la Federación, estados y municipios de la República. Además servirán de conducto para hacer llegar a las autoridades competentes extranjeras las cartas rogatorias, exhortos y demás actuaciones que les dirijan las autoridades mexicanas, siguiendo las instrucciones que al respecto les transmita la Secretaría, dentro de los límites señalados por el derecho internacional, sin perjuicio de lo que dispongan las leyes del estado receptor.

Los gastos y costas que origine el desahogo de las diligencias solicitadas, deberán ser cubiertos en forma previa por la parte interesada.

**Artículo 88.-** Cuando las oficinas consulares actúen como auxiliares de las dependencias del Ejecutivo Federal, se ajustarán a las disposiciones que emita la Secretaría en coordinación con las dependencias respectivas.

**Artículo 89.-** Las representaciones consulares deberán depositar diariamente en una cuenta bancaria especial las recaudaciones fiscales efectuadas por prestación de servicios, y las concentrarán en las cuentas, plazo y forma establecidos por la Secretaría.

El retraso en más de dos ocasiones en un mismo año, en concentrar en las cuentas a que se refiere el párrafo anterior las recaudaciones consulares, excepto por causas de fuerza mayor debidamente comprobadas, será considerado como morosidad y descuido manifiestos de las obligaciones oficiales de los jefes de las representaciones, haciéndose acreedores a las sanciones dispuestas en el artículo 57, respecto de la fracción VIII del artículo 58, ambos, de la Ley.

**Artículo 90.-** Los titulares de las oficinas consulares deberán rendir, dentro de los plazos que se establezcan, los informes periódicos que señalen los diversos ordenamientos legales y las disposiciones normativas que emita la Secretaría.

### CONTROL DE EMISIÓN

Código	Fecha de actualización	Versión	Pág.
MO-TWN-43	22/07/2014	1	24 de 40



# *MANUAL DE ORGANIZACIÓN*

## *DE LA OFICINA DE ENLACE DE MÉXICO EN TAIWÁN*

### **VI. Misión y visión.**

#### **Misión**

Ofrecer servicios consulares y de protección a mexicanos con calidad y eficiencia, así como promover vínculos con la comunidad mexicana residente en la isla de Taiwán.

#### **Visión**

Brindar una atención expedita y de calidad en servicios consulares, en apego a los lineamientos establecidos por las autoridades competentes.

#### CONTROL DE EMISIÓN

Código	Fecha de actualización	Versión	Pág.
MO-TWN-43	22/07/2014	1	25 de 40



# *MANUAL DE ORGANIZACIÓN DE LA OFICINA DE ENLACE DE MÉXICO EN TAIWÁN*

## **VII. Estructura orgánica.**

1.0. Titular de la Oficina.

1.1. Área de Administración y Servicios Consulares.

### CONTROL DE EMISIÓN

Código	Fecha de actualización	Versión	Pág.
MO-TWN-43	22/07/2014	1	26 de 40



# *MANUAL DE ORGANIZACIÓN DE LA OFICINA DE ENLACE DE MÉXICO EN TAIWÁN*

## **VIII. Organigrama.**

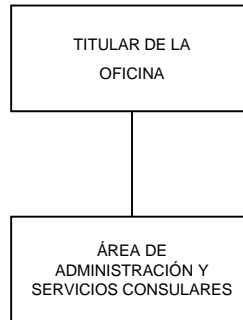

### CONTROL DE EMISIÓN

Código	Fecha de actualización	Versión	Pág.
MO-TWN-43	22/07/2014	1	27 de 40



## *MANUAL DE ORGANIZACIÓN*

### *DE LA OFICINA DE ENLACE DE MÉXICO EN TAIWÁN*

#### **IX. Objetivos y funciones.**

##### **Titular de la Oficina**

##### **Objetivo.**

Proteger y velar por los intereses del Gobierno de México, así como por la dignidad y los derechos fundamentales de los mexicanos residentes en la isla de Taiwán.

##### **Funciones:**

1. Facilitar la emisión de documentación consular;
2. Mantener y fomentar los intercambios culturales y económicos entre México y Taiwán;
3. Mantener informada a la Secretaría sobre los principales aspectos de la vida política, económica, social y cultural de la circunscripción, así como de sus relaciones internacionales;
4. Informar a los interlocutores a nivel medios de comunicación y público en general de sobre el desarrollo de la vida política, económica, social y cultural de México;
5. Contribuir en la protección de los intereses del Gobierno de México en materia consular, así como velar por la dignidad y los derechos fundamentales de los mexicanos residentes en el extranjero;
6. Mantener estrecha relación con la comunidad mexicana residente en la circunscripción;
7. Desahogar las diligencias que le encomiendan los tribunales mexicanos, el Ministerio Público y otras autoridades judiciales de la República ejerciendo funciones de auxilio judicial, conforme a la legislación aplicable;
8. Delegar la atención y despacho de los asuntos consulares en algún miembro de la Oficina, (lo cual no lo eximirá de su responsabilidad conforme a la fracción IV del artículo 43 de la Ley del SEM), notificar de ello a la Secretaría y supervisar el funcionamiento de la sección consular;
9. Proponer los Programas de Promoción Cultural (PPC) y ejecutar las actividades de promoción cultural aprobadas;
10. Participar en las actividades culturales que contribuyan a mejorar la imagen de México;
11. Fomentar buenas relaciones con Instituciones Educativas;
12. Dirigir el programa anual de trabajo, previa validación que la Secretaría haga de éste, así como informar a la Secretaría de su seguimiento;
13. Supervisar los asuntos de carácter administrativo (recursos humanos, financieros y materiales) de la representación, de acuerdo con los lineamientos establecidos por la Secretaría;

#### CONTROL DE EMISIÓN

Código	Fecha de actualización	Versión	Pág.
MO-TWN-43	22/07/2014	1	28 de 40



## *MANUAL DE ORGANIZACIÓN*

### *DE LA OFICINA DE ENLACE DE MÉXICO EN TAIWÁN*

14. Dar visto bueno al proyecto del manual interno de organización, que determine la distribución del trabajo por áreas de responsabilidad;
15. Evaluar el desempeño del personal del Servicio Exterior Mexicano adscrito en la representación;
16. Autorizar la plantilla del personal local adscrito en la representación, en caso de así determinarlo la Secretaría;
17. Autorizar el anteproyecto anual de presupuesto de la representación, así como los reportes mensuales sobre el ejercicio del presupuesto asignado;
18. Administrar el presupuesto autorizado para el cumplimiento de los objetivos y del programa de trabajo de la Oficina;
19. Autorizar el Programa Anual Estimado de Adquisiciones, Arrendamientos y Servicios, en caso de así determinarlo la Secretaría;
20. Autorizar el programa anual de mantenimiento y conservación de los inmuebles, parque vehicular, mobiliario y equipo, en caso de así determinarlo la Secretaría;
21. Autorizar el inventario de mobiliario, equipo y vehículos con que cuente la representación, de determinarlo así los lineamientos de la Secretaría;
22. Autorizar las solicitudes de contratación y adjudicación de obras públicas, conforme a los lineamientos establecidos por la Secretaría;
23. Vigilar los saldos de las cuentas bancarias de la representación, conciliaciones bancarias, emisión de cheques y todas las actividades relacionadas con la administración de las cuentas bancarias;
24. Remitir los informes mensuales del ejercicio de las partidas de gasto de sostenimiento de oficina, de orden social y otras que determine la Secretaría;
25. Difundir entre el personal adscrito a la Oficina, el Código de Conducta de los Servidores Públicos de la Secretaría de Relaciones Exteriores;
26. Difundir entre los miembros de la Oficina la información referente al Código de Conducta de los Servidores Públicos de la Secretaría de Relaciones Exteriores;
27. Mantener relación permanente con directivos del sector académico, y
28. Realizar las demás funciones que le sean asignadas las autoridades superiores de la Cancillería, en el marco de sus atribuciones..

#### CONTROL DE EMISIÓN

Código	Fecha de actualización	Versión	Pág.
MO-TWN-43	22/07/2014	1	29 de 40



# *MANUAL DE ORGANIZACIÓN*

## *DE LA OFICINA DE ENLACE DE MÉXICO EN TAIWÁN*

### **Área de Administración y Servicios Consulares**

#### **Objetivo.**

Satisfacer las necesidades de las demás áreas de la Oficina a través de la planeación, organización, dirección y control de los recursos humanos, materiales y financieros con que cuenta la representación, con el fin de que cumplan las labores sustantivas que les han sido encomendadas, así como servir de enlace con las áreas correspondientes en la Secretaría.

#### **Funciones:**

1. Suplir al Titular en su ausencia y realizar los actos que lo faculten de acuerdo a la Ley del Servicio Exterior Mexicano y a las disposiciones administrativas vigentes de la Secretaría;
2. Atender y desahogar los asuntos asignados por el Titular;
3. Asesorar al Titular en los asuntos que así lo requieran;
4. Mantener estrecha relación con la comunidad mexicana residente en Taiwán y asegurar la debida atención a los connacionales por parte de la sección consular;
5. Coordinar las actividades administrativas de las áreas (recursos humanos, financieros y materiales) de acuerdo con los lineamientos establecidos por la Secretaría e instrucciones que el Embajador precise;
6. Someter a la autorización del Titular la plantilla del personal local adscrito en la representación para su envío a la Dirección General del Servicio Exterior y de Recursos Humanos;
7. Revisar y someter a consideración del Titular, el anteproyecto anual de presupuesto de la representación, así como los reportes mensuales sobre el ejercicio del presupuesto asignado;
8. Administrar los requerimientos de insumos, arrendamientos, bienes de inversión y servicios, a fin de aprobar el Programa Anual Estimado de Adquisiciones, Arrendamientos y Servicios;
9. Someter a consideración del Titular el programa anual de mantenimiento y conservación de los inmuebles, parque vehicular, mobiliario y equipo, así como coordinar la realización de los trabajos respectivos;
10. Intervenir en la tramitación de las prestaciones (seguridad social, licencias, aguinaldo, transporte, ayuda de alimentos, entre otras) a que tiene derecho el personal de la representación;
11. Apoyar en las labores de selección de personal para las plazas de personal que queden vacantes;

#### CONTROL DE EMISIÓN

Código	Fecha de actualización	Versión	Pág.
MO-TWN-43	22/07/2014	1	30 de 40



## *MANUAL DE ORGANIZACIÓN*

### *DE LA OFICINA DE ENLACE DE MÉXICO EN TAIWÁN*

12. Verificar que las nuevas contrataciones de personal local se ajusten a la normatividad vigente que disponga la Cancillería;
13. Llevar el control de las cuentas bancarias con que opera la representación para el ejercicio del presupuesto asignado;
14. Someter a consideración del Titular la información para realizar el cierre mensual y anual del ejercicio del gasto de la representación en el Sistema para la Gestión Programático – Presupuestaria (SIGEPP), asegurando su envío electrónico a la Secretaría;
15. Ejecutar conforme a los lineamientos establecidos por la Secretaría, la expedición de pasajes y viáticos, y asegurarse del envío de los informes requeridos al efecto por la Secretaría;
16. Ejercer el presupuesto asignado conforme a la normatividad vigente;
17. Registrar los recursos financieros en el SIGEPP;
18. Realizar los pagos a los proveedores, prestadores de servicios y al personal contratado localmente, manteniendo en custodia la documentación comprobatoria respectiva para su posterior incorporación en los reportes mensuales de gastos correspondientes;
19. Realizar las adquisiciones, arrendamientos y contrataciones de servicios necesarios para la operación de la representación en el exterior, de acuerdo a las disposiciones establecidas por la Secretaría;
20. Promover y supervisar el aprovechamiento óptimo de los recursos de Tecnología de Información;
21. Asegurar la buena recepción y despacho de la correspondencia electrónica de la misión;
22. Mantener en orden el minutarío general de la Misión;
23. Interponer sus buenos oficios a favor de los mexicanos;
24. Asesorar y orientar a los mexicanos en lo relativo a sus relaciones con las autoridades, la convivencia con la población local, sus derechos y obligaciones frente a la entidad, y sus vínculos y obligaciones en relación con México;
25. Visitar cárceles, hospitales, instituciones asistenciales y centros de migración y detención para atender y defender a los connacionales que se encuentren en dichos sitios;
26. Llevar el registro de mexicanos residentes en Taiwán y expedir, a solicitud del interesado, el certificado de matrícula correspondiente;

#### CONTROL DE EMISIÓN

Código	Fecha de actualización	Versión	Pág.
MO-TWN-43	22/07/2014	1	31 de 40





## *MANUAL DE ORGANIZACIÓN DE LA OFICINA DE ENLACE DE MÉXICO EN TAIWÁN*

27. Expedir pasaportes de acuerdo a las disposiciones del reglamento correspondiente y demás normas aplicables;
28. Cotejar los documentos públicos o privados que en original tengan a la vista, y certificar las copias correspondientes;
29. Expedir a los extranjeros permisos de internación a México y, en su caso, visar pasaportes, en los términos de la Ley General de Población, de su Reglamento, de la Ley de Migración y de acuerdo a la normatividad que al efecto emita la Secretaría, en coordinación con la Secretaría de Gobernación, tanto en el caso de visas ordinarias y tarjetas de cortesía;
30. Legalizar firmas y/o sellos de documentos públicos extranjeros expedidos por autoridades de su circunscripción;
31. Remitir los informes periódicos que señalen los diversos ordenamientos legales y las disposiciones normativas que emita la Secretaría, así como los cortes de efectos y cortes de efectos específicos;
32. Recibir las formas numeradas que envía la Dirección General de Programación, Organización y Presupuesto (DGPOP) a través del almacén general, remitiendo a la Secretaría las formas canceladas y fuera de uso;
33. Llevar un registro de las formas numeradas, así como de las expedidas, canceladas, robadas, extraviadas y enviadas a otras áreas;
34. Recaudar los derechos consulares que se deriven de la prestación de los servicios consulares, de conformidad con lo determinado por la Ley Federal de Derechos y controlar debidamente el uso de las formas numeradas;
35. Depositar los derechos consulares que se deriven de la prestación de los servicios consulares en la Tesorería de la Federación por medio de la DGPOP, y
36. Realizar las demás funciones que le sean asignadas por sus superiores jerárquicos, en el marco de sus atribuciones.

### CONTROL DE EMISIÓN

Código	Fecha de actualización	Versión	Pág.
MO-TWN-43	22/07/2014	1	32 de 40



## MANUAL DE ORGANIZACIÓN DE LA OFICINA DE ENLACE DE MÉXICO EN TAIWÁN

### X. Glosario.

**Acreditación:** Es el acto por el cual un estado (acreditante) comunica su voluntad de considerar a una determinada persona como agente diplomático a su servicio para actuar en dicha calidad sea ante otro estado u organización internacional.

**Acta:** Término utilizado en la práctica diplomática con diversos significados:

1. En sentido propio es el documento que da fe de un hecho determinado.
2. También puede recibir el nombre de acta, determinados tipos de tratados.
3. En el idioma español se usa a veces también el vocablo de “acta” como traducción incorrecta del término francés “acte” o del inglés “act”.

**Agente consular:** Oficial consular de menor rango que el cónsul, generalmente nativo del país que representa, radicado en localidades de menor importancia, donde no existe consulado. Usualmente, este funcionario desarrolla esta labor a jornada parcial.

**Canciller:**

1. Secretario de estado encargado de los asuntos externos o de las relaciones exteriores de una nación; 2. Secretario de una embajada (ver Cancillería, Jefe de)

**Cancillería:** En México la cancillería es sinónimo de Secretaría de Relaciones Exteriores. Oficina donde el jefe de la misión y su personal desarrolla sus tareas. En general, se la confunde con la embajada pero técnicamente es inapropiado ya que embajada es el lugar donde el embajador vive y no donde trabaja aunque, en algunos casos, ello ocurra en un mismo edificio. Actualmente se suele utilizar el término "residencia del embajador" para diferenciarla de la cancillería.

**Cancillería, Jefe de:** Funcionario de una embajada o representación diplomática, encargado de coordinar su funcionamiento operativo y administrativo. Generalmente suele ser el titular de la sección política. También se lo denomina "Canciller".

**Canje de notas:** Forma de concluir un tratado que consiste en intercambiarse entre dos estados dos notas cuyo contenido se declara por ambos que se quiere constituya un acuerdo internacional.

**Carrera Consular:** Se denomina así al conjunto de funcionarios que en un país determinado tiene encomendado el ejercicio regular de funciones consulares.

**Carrera diplomática:** Conjunto de funcionarios que en cada país tiene encomendado el ejercicio de la función diplomática en el exterior, así como la administración de los asuntos internacionales que son encauzados y tramitados a través del propio ministerio de relaciones exteriores. Se denomina también impropiaemente a dicho conjunto de

#### CONTROL DE EMISIÓN

Código	Fecha de actualización	Versión	Pág.
MO-TWN-43	22/07/2014	1	33 de 40



## MANUAL DE ORGANIZACIÓN DE LA OFICINA DE ENLACE DE MÉXICO EN TAIWÁN

funcionarios como cuerpo diplomático. La denominación “carrera” alude a su estructura jerarquizada en diferentes categorías o grados.

**Cartas Credenciales:** Nombre de las cartas otorgadas a un embajador por el jefe de estado de su país, y dirigidas hacia el jefe de estado del país de destino. Son entregadas por el embajador en una ceremonia formal de presentación de credenciales que generalmente tiene lugar poco tiempo después de su llegada al nuevo destino. Hasta que esta presentación se realice el embajador no está oficialmente reconocido por el país anfitrión y por lo tanto no puede actuar en calidad de tal. Se las denomina "cartas credenciales" debido a que en ellas se requiere al jefe de estado destinatario que conceda "pleno crédito" a todo lo que el embajador manifieste en representación de su gobierno.

**Carta Rogatoria:** (Comisión Rogatoria). Es el ruego y apoderamiento que dirige un juez o tribunal de un país a un juez o tribunal de otro país para que realice determinados actos procesales (ejemplo: notificaciones, interrogatorios de testigos, etc.).

**Circunscripción Consular o Distrito:** Territorio atribuido a una oficina consular para el ejercicio de las funciones consulares.

**Comunicado:** Texto público en el que se da a conocer una noticia, o se adopta una posición determinada respecto a un hecho o a un acontecimiento, siendo divulgado normalmente por escrito a través de un organismo oficial.

**Comunicado conjunto:** Comunicado que se hace público en ocasión de una visita oficial de alto nivel u otro acontecimiento internacional de relevancia que ha sido previamente negociado y pactado entre los estados que lo emiten.

**Comisión Rogatoria Internacional:** Es el ruego y apoderamiento que dirige un juez o tribunal de un país a un juez o tribunal de otro país para que realice determinados actos procesales, en un procedimiento del que está conociendo primero.

**Condecoración:** Insignia o algún símbolo de honor y distinción que se otorga a alguien en reconocimiento de sus méritos.

**Consejero:** Funcionario de una embajada o misión ubicado jerárquicamente por debajo de un embajador o ministro. En embajadas donde este último no existe el consejero es el viceseefe de la misión (aunque, en las más pequeñas, el que sigue al embajador puede no tener este grado). En una embajada grande, el segundo en jerarquía puede ser un ministro, o ministro consejero, en cuyo caso los titulares de las secciones más importantes poseen el grado de consejero. Los cargos de consejero político, económico o administrativo son notorios y muy respetados en el ámbito diplomático.

**Cónsul:** Representante de un estado en una ciudad extranjera para proteger en ella los intereses de las personas y de la nación que lo designa.

**Cónsul General:** Oficial consular de más alto rango, radicado en un lugar de considerable importancia comercial. Jefe del servicio consular de su nación que supervisa a los otros cónsules en el país que reside.

### CONTROL DE EMISIÓN

Código	Fecha de actualización	Versión	Pág.
MO-TWN-43	22/07/2014	1	34 de 40



## MANUAL DE ORGANIZACIÓN DE LA OFICINA DE ENLACE DE MÉXICO EN TAIWÁN

### Consulado:

1. Territorio en que un cónsul ejerce su cargo
2. Sitio en el que despacha
3. Cargo de cónsul

Oficina establecida por un estado en una ciudad importante de otro país con el objetivo de apoyar y proteger a los ciudadanos de aquél que viajen o residan en este último. Se encargan además de desarrollar otras funciones administrativas importantes como emitir visas (cuando sean requeridas) a los ciudadanos de la nación en que se encuentren, que deseen viajar al país que representan. Todos los consulados, ya sea que estén situados en la capital de un país o en otras ciudades, dependen administrativamente del embajador o de la embajada. Además de sobrellevar sus tareas consulares, suelen actuar a menudo como "sucursales" de la embajada apoyando a ésta, por ejemplo, con las responsabilidades económicas y políticas.

**Convención Internacional:** Término equivalente a un tratado internacional, que aunque se suele reservar a aquellos que tienen un carácter normativo de índole general aplicable a un número elevado de estados participantes.

**Convenio:** Acto jurídico que surge por el consentimiento de las partes. Comúnmente designa lo mismo que el término "tratado", aunque algunos autores afirman que es menos general.

**Denuncia:** Es una de las formas de terminación de los tratados, y consiste en la declaración de voluntad prevista en el pacto que produce una parte para manifestar que hace uso del derecho de retirarse del convenio sin responsabilidad. En ocasiones se equipara a la notificación que una parte hace a la otra para declarar que considera disuelto el tratado sin haber surtido causa alguna.

**Doble representación:** Se conoce con este término al hecho de que un mismo agente diplomático esté acreditado ante dos o más estados a la vez.

Esta práctica resulta muy conveniente para aquellos países que no cuentan con grandes recursos, ya que les permite acreditar a un mismo jefe de misión ante varios estados teniendo sólo una sede diplomática, desde donde se puedan atender las relaciones diplomáticas con esos estados.

**Ejecución:** Es una de las causas por las que los tratados terminan sus efectos. Cuando los pactos internacionales tienen por objeto la realización de cierto acto, expiran en el momento de su cumplimiento; son los llamados tratados dispositivos. Tal sería el caso de los tratados de cesión de territorios, que son de ejecución inmediata.

**Embajada:** Técnicamente se refiere a la residencia de un embajador, aunque suele utilizarse este término incorrectamente para designar al lugar en donde desarrollan sus tareas el embajador y los demás funcionarios de una misión. En este caso, el correcto es "Cancillería". Para diferenciarlo de éste, actualmente se suele utilizar el término "residencia del embajador".

### CONTROL DE EMISIÓN

Código	Fecha de actualización	Versión	Pág.
MO-TWN-43	22/07/2014	1	35 de 40



## MANUAL DE ORGANIZACIÓN DE LA OFICINA DE ENLACE DE MÉXICO EN TAIWÁN

**Embajada, Funciones:** Según la Convención de Viena de las Naciones Unidas (14/4/61), sobre relaciones diplomáticas, las funciones de una misión diplomática consisten entre otras en:

Representar al país que lo envía ante otro que lo recibe.

Proteger en la nación que se encuentre los intereses de su país o de sus ciudadanos, dentro de los límites permitidos por el derecho internacional.

Negociar con el gobierno del estado anfitrión.

Informarse por todos los medios legítimos sobre las condiciones y desenvolvimiento del estado que la recibe y consecuentemente reportar y mantener actualizado al gobierno de su país.

Promover relaciones amistosas entre ambos estados y fomentar el desarrollo de relaciones económicas, culturales y científicas.

**Embajador:** Jefe de una misión diplomática o embajada. Funcionario diplomático de primera clase, con misión permanente cerca de otro gobierno, representante del estado que le envía y, además, de la persona de su jefe de estado.

**Embajador Concurrente:** Jefe de una misión diplomática o embajada cuya cancillería se encuentra ubicada en un país distinto al cual es acreditado.

**Encargado de Negocios a.i.:** Con el agregado a.i. (ad interim), funcionario diplomático de mayor jerarquía dentro de una representación diplomática, encargado interinamente de reemplazar al embajador o jefe de misión en su ausencia. Anteriormente se designaba con este título al jefe de una misión cuya jerarquía era inferior al de un embajador o ministro.

**Enmienda:** Modificación que puede ser introducida en los pactos internacionales por acuerdo entre las partes. Las enmiendas pueden ser de jure o de facto.

**Estado acreditante:** Estado que envía una misión diplomática. También conocido como estado mandante.

**Estado receptor:** Es el estado que recibe a la misión diplomática.

**Estatuto:** Instrumento internacional que contiene el régimen jurídico al que se encuentra sujeto un territorio determinado o un organismo internacional.

**Extradición:** Solicitud que hace un estado a otro para que se le entregue a una determinada persona acusada de cometer un delito en el territorio del primero.

**Instrucciones diplomáticas:** Directrices que da la Secretaría de Relaciones Exteriores del estado acreditante a sus jefes de misión para el mejor cumplimiento de sus funciones. Fundamentalmente son instrucciones para negociar con el gobierno del estado receptor, fomentar las relaciones económicas, culturales, científicas y en general para llevar a cabo todas aquellas gestiones que interesen al estado acreditante.

### CONTROL DE EMISIÓN

Código	Fecha de actualización	Versión	Pág.
MO-TWN-43	22/07/2014	1	36 de 40



## *MANUAL DE ORGANIZACIÓN DE LA OFICINA DE ENLACE DE MÉXICO EN TAIWÁN*

**Jefe de Misión:** Funcionario de mayor jerarquía de una embajada, misión permanente, delegación, consulado general o consulado. Un embajador siempre es jefe de misión y en el caso de un ministro, cónsul general o cónsul, lo es cuando no exista designado para ese cargo otro funcionario de mayor jerarquía. También puede aludir al titular de una misión diplomática especial y temporaria pero generalmente su uso está reservado para los cargos mencionados anteriormente.

**Lista diplomática:** Relación que publica el gobierno del estado receptor de los agentes diplomáticos acreditados ante él. Es costumbre incluir en la lista diplomática a las esposas e hijas mayores. Su presentación varía de un estado a otro en cuanto a forma, periodicidad de publicación y algunos otros detalles.

Ministro – Ministro Consejero: Segundo funcionario en jerarquía de una embajada ubicado inmediatamente por debajo del embajador.

**Misión:**

1. Grupo o comitiva de personas enviadas a otro país para dirigir negociaciones, establecer relaciones, proveer asistencia científica y técnica, etc.
2. El tipo de objetivo al que ese grupo o comitiva es asignado
3. Embajada, delegación o institución diplomática en el extranjero. Representación diplomática permanente de una nación ante otra.

**Negociación:** Término que en sentido amplio, designa las relaciones entre dos o más estados que producen o derogan una norma jurídica.

Referido a los tratados, alude al procedimiento que llevan a cabo las partes para celebrar un acuerdo.

**Observador permanente:** Jefe de misión de una misión permanente de observación, acreditado en al diplomacia multilateral por un estado ante una organización internacional de la que no es miembro.

**Oficio:**

1. Todos los comunicados escritos intercambiados mutuamente entre un Ministerio de Relaciones Exteriores y las misiones diplomáticas u oficinas consulares de él dependiente.
2. En la práctica de algunos estados se reserva este término para denominar las comunicaciones que el Ministerio de Relaciones Exteriores dirige a otros ministerios u organismos de la administración de su propio país.

**Orden:** En al práctica de algunos estados se reserva éste término para denominar las comunicaciones escritas dirigidas por un Ministerio de Relaciones Exteriores a sus propias misiones diplomáticas y oficinas consulares de él dependientes.

**Orden circular:** Orden cuyos destinatarios son todas, o varias misiones diplomáticas u oficinas consulares de un país en el exterior.

CONTROL DE EMISIÓN

Código	Fecha de actualización	Versión	Pág.
MO-TWN-43	22/07/2014	1	37 de 40



## MANUAL DE ORGANIZACIÓN DE LA OFICINA DE ENLACE DE MÉXICO EN TAIWÁN

**Orden de Precedencia:** Ordenamiento protocolar que establece la preeminencia o primacía de los jefes de las distintas misiones diplomáticas dentro de sus respectivas categorías, de acuerdo a la fecha y hora de su acreditación.

**Organización Internacional:** Entidad con personalidad jurídica propia, creada por varios estados en virtud de un tratado multilateral (tratado constitutivo) con el objetivo de realizar conjuntamente fines específicos para los que fue creada.

**Precedencia:** Preferencia que se da a los agentes diplomáticos para efectos de protocolo, según su rango y antigüedad en el cargo.

**Privilegios e Inmunidad Diplomática:** Beneficios de inviolabilidad que goza un diplomático sobre su persona y el ámbito donde reside y se desempeña, de exención de impuestos y de jurisdicción civil y criminal respecto de tribunales locales. Estos beneficios fueron convenidos históricamente en reconocimiento a que el diplomático representa a una soberanía diferente y que el ejercicio legítimo de sus funciones no le será innecesariamente impedido.

**Protección Consular:** Término genérico en el que se denomina el conjunto de acciones, gestiones e intervenciones que los funcionarios consulares en el extranjero pueden realizar en beneficio de sus connacionales dentro de los límites permitidos por el derecho internacional.

**Protocolo:** Conjunto de reglas que rigen un ceremonial diplomático, establecidas por decreto o por costumbre.

Acta relativa a un tratado, convenio, conferencia o congreso diplomático.

**Renovación de credenciales:** Existe la necesidad de que los jefes de misión presenten nuevas credenciales cuando es proclamando un nuevo soberano en los estados monárquicos. En el caso de las Repúblicas no es necesaria la renovación de credenciales cuando hay un cambio de presidente.

**Secretario:** También denominado secretario diplomático. Funcionario de una embajada o misión que sigue en importancia al consejero. De acuerdo a su jerarquía, se los designa como primer secretario o secretario de primera, segundo secretario o secretario de segunda, o tercer secretario o secretario de tercera.

**Secretario de Relaciones Exteriores:** En México el titular de la cartera, ministerio, cancillería o secretaría encargada de las relaciones exteriores.

**Servicio Exterior:** Es el conjunto de funcionarios, agregados, empleados y técnicos que han sido nombrados por un gobierno para que presten sus servicios en las misiones diplomáticas y consulares que tienen en el extranjero y en las delegaciones ante organismos internacionales.

**Sujetos de Derecho Internacional:** Nombre que reciben aquellos entes susceptibles de ser titulares de derechos y obligaciones regulados por el orden jurídico internacional.

**Tratado:** Nombre genérico por el que se denomina cualquier Acuerdo entre dos o más estados (u otros sujetos de Derecho Internacional), sometido al derecho internacional y que crea una obligación jurídica para los mismos.

### CONTROL DE EMISIÓN

Código	Fecha de actualización	Versión	Pág.
MO-TWN-43	22/07/2014	1	38 de 40



## MANUAL DE ORGANIZACIÓN DE LA OFICINA DE ENLACE DE MÉXICO EN TAIWÁN

En materia de tratados internacionales se halla regulado por la Convención de Viena del 23 de mayo de 1969.

Etapas normales de un tratado: negociación, adopción del texto, autenticación del texto, firma y ratificación y publicación.

**Valija diplomática:** Envío que remite, generalmente de modo regular, la misión diplomática al ministro de relaciones exteriores (y viceversa) que contiene la correspondencia y los objetos de uso oficial, y en el cual debe constar de modo ostensible su carácter de valija diplomática. Es inviolable: no puede ser abierta ni retenida bajo ningún concepto.

**Visa (do):** Diligencia que algunos estados exigen a los súbditos de otros, como requisito previo a su admisión en la frontera y que es generalmente estampada sobre el pasaporte en las oficinas o secciones consulares. Su finalidad puede ser la de controlar o restringir la afluencia de extranjeros.

### CONTROL DE EMISIÓN

Código	Fecha de actualización	Versión	Pág.
MO-TWN-43	22/07/2014	1	39 de 40





# *MANUAL DE ORGANIZACIÓN DE LA OFICINA DE ENLACE DE MÉXICO EN TAIWÁN*

## **XI. Disposiciones transitorias.**

**PRIMERO:** El presente documento entrará en vigor a partir del \_\_\_\_\_ y hasta que se expida una nueva versión que lo deje sin efectos.

### CONTROL DE EMISIÓN

Código	Fecha de actualización	Versión	Pág.
MO-TWN-43	22/07/2014	1	40 de 40